R E DE SAN MARTIN 1843
REF. 2

LOS ANDES

DIECISEIS PAGINAS
Precio del Ejemplar $ 8,00

Año XCIV | Registro Nacional de la Propiedad Intelectual Año 1974: Nº 1.270.582 | MENDOZA — Martes 28 de Octubre de 1975 | Publicación adherida al Instituto Verificador de Circulaciones | Núm. 31.082

La CGE visita hoy a Cafiero

BUENOS AIRES, 27, (NA). Informó la Confederación General Económica que representantes de las organizaciones del interior del país que la componen, analizarán mañana en esta ciudad los términos del acta de concertación social dinámica, suscripta el viernes pasado por la entidad, la Confederación General del Trabajo y el Estado nacional.

También anunció que, luego de la reunión, que ha sido convocada para mañana a las 16, sus participantes "realizarán una entrevista con el ministro de Economía, Antonio Cafiero".

La deliberación contará con la presencia de los presidentes y secretarios de las organizaciones confederadas de todo el país y será presidida por el titular de la CGE, Julio Broner.

Deliberaron los 3 jefes de las Fuerzas Armadas

BUENOS AIRES, 27 (NA). — Los comandantes generales de las Fuerzas Armadas se reunieron hoy en el habitual almuerzo semanal, que vienen cumpliendo desde hace algún tiempo —y al que califican de "almuerzo de trabajo".

El general de división Jorge Rafael Videla; el almirante Emilio Eduardo Massera y el brigadier general Héctor Luis Fautario, lo hicieron hoy en el edificio "Libertad", sede del Comando General de la Armada.

La sobremesa se prolongó hasta cerca de las 15.40 y en su transcurso se analizaron temas comunes a las tres instituciones armadas y otros vinculados con la situación nacional.

Vista general de la reunión que el gabinete nacional mantuvo anoche con la presidencia de la señora María Estela Martínez de Perón. (Radiofoto de Télam).

Se deliberó sobre el estado de sitio

Corvalán Nanclares se refirió a medidas complementarias ante el gabinete nacional

BUENOS AIRES, 27 (NA). — El gabinete nacional consideró esta tarde diversas medidas complementarias del estado de sitio acerca de cuyos proyectos hizo una extensa exposición el ministro de Justicia, Ernesto Corvalán Nanclares.

Asimismo, escuchó un amplio informe del ministro de Economía, Antonio Cafiero, sobre los alcances del paro ganadero y las medidas que se han dispuesto para asegurar el normal abastecimiento del producto, al tiempo que señaló que se aplicarán todas las sanciones previstas en la legislación vigente.

La reunión comenzó a las 16.25 y finalizó a las 20.40, con la asistencia de todos los ministros del Poder Ejecutivo, los titulares de ambas cámaras legislativas, Italo Luder y Nicasio Sánchez Toranzo, los comandantes generales de las tres Fuerzas Armadas, general de división Jorge Rafael Videla, almirante Emilio Eduardo Massera y brigadier Héctor Luis Fautario, el secretario técnico de la presidencia, Julio C. González y el secretario de Prensa y Difusión, Enrique Olmedo.

También lo hicieron, al igual en que las dos anteriores reuniones de ministros, los secretarios generales de la Confederación General del Trabajo y de las 62 Organizaciones Casildo Herreras y Lorenzo Miguel.

Poco antes de las 23, ante la falta absoluta de información, los cronistas acreditados ante la Casa de Gobierno entrevistaron al secretario de Prensa y Difusión, quien les adelantó que esos habían sido los temas principales de la reunión.

Agregó Olmedo que, asimismo, se habían analizado los fundamentos de un proyecto de ley sobre organización de la policía aeronáutica nacional, que se habían promulgado varias leyes recientemente sancionadas por el Congreso y que se había designado embajador en Venezuela al ex ministro del Interior, coronel (RE) Vicente Damasco.

Los cronistas le hicieron notar que, de acuerdo con lo que establece la Constitución, todas las leyes habían quedado automáticamente promulgadas — salvo las expresamente votadas— al transcurrir diez días hábiles de su sanción, y que el último día de sesiones había sido el 31 de setiembre.

Le señalaron los inconvenientes que representaban para el periodismo la tardanza en suministrar la información oficial a veces dos y tres horas después de finalizada e inclusive, como en el caso de esta noche, en que se demoraba la información para luego dar a conocer la actividad que la jefa del Estado había desplegado por la mañana.

Olmedo admitió que "eso no es periodístico", y cuando se le señaló que, entonces, sería conveniente que alguien le indicase al secretario técnico, Julio González, cómo debe manejarse la información, respondió, en tono airado: "La información la manejo yo".

Olmedo fue abordado por los cronistas cuando regresaba del despacho del doctor González y tenía en sus manos el borrador de la información que se iba a suministrar, y de la cual leyó algunas de las cosas más importantes que dejamos consignadas.

También, durante la reunión, "el canciller Manuel Arauz Castex hizo un panorama de la situación internacional" e informó sobre "algunas de las decisiones adoptadas en esa área".

Previamente a la reunión, la jefa del Estado recibió al comandante general del Ejército, general Jorge Rafael Videla y al ministro de Defensa, doctor Tomás Erasmo Vottero.

A poco de arribar a la Casa Rosada, había mantenido una reunión con los dirigentes de la rama femenina del Partido Peronista, señoras Beatriz Ferrara de Pardo, Magdalena Alvarez de Seminario y Norma Rosich.

A las 21.25, la señora de Perón abandonó la Casa de Gobierno para regresar a la residencia presidencial de Olivos.

En la salud de Francisco Franco no hubo cambios

Dentro de la gravedad, empero, mantuvo diálogos con familiares. Pesimismo en los facultativos

MADRID, 27 (UPI). — El generalísimo Francisco Franco, consciente y descansando serenamente a pesar de la gravedad de su estado, siguió combatiendo hoy obstinadamente la debilidad que lo agobia en su lecho de enfermo al continuar faliándole el corazón.

Los 14 médicos que atienden al caudillo en su residencia en el palacio de El Pardo dijeron que, a pesar de sus 82 años, el paciente había podido sobreponerse a su última crisis en la batalla que desde hace una semana viene librando con la muerte, pero que su estado sigue siendo delicado.

Sus ministros y la prensa española evitaron decir que el generalísimo estuviera al borde de la muerte o, mucho menos, cuándo podría sobrevenir el fin.

Pero después que dos crisis cardiacas, una el sábado y la otra el domingo, lo acercaron aún más a la muerte, sus médicos admitieron que su sistema pronto podría no seguir resistiendo por mucho más tiempo.

Los titulares de la prensa que advertían que "la situación es crítica" y el desfile constante de visitantes importantes por el Palacio de El Pardo mostraron plenamente que el sentir general es de profundo pesimismo.

Ante el hecho de que el fin podría sobrevenir en cualquier momento, el gobierno ha abandonado toda idea de encarar la cuestión de la sucesión, ya sea logrando que el anciano soldado renuncie al poder o bien declarándolo incapacitado constitucionalmente, para que pueda remplazarlo el príncipe Juan Carlos de Borbón, a quien el mismo Franco designó su legítico sucesor.

En fuentes políticas se dijo que la delicada cuestión podría plantearse otra vez solamente si la agonía se prolongara, pues, de lo contrario, el gobierno preferiría que las cosas sigan un curso natural.

Pero también se indicó que la puja ha comenzado ya entre bambalinas en busca de posiciones no sólo entre los que apoyan al régimen actual, sino entre los dirigentes de los partidos políticos declarados ilegales por el sistema creado y mantenido por Franco.

Las conjeturas aumentaron sobre los posibles candidatos que estarán al frente del gobierno bajo Juan Carlos y también se dijo que éste podría retener al actual primer ministro, Carlos Arias Navarro, por lo menos por algún tiempo.

Otros predijeron que Juan Carlos bien podría preferir remplazar a Arias ya sea con un civil o una figura militar y ampliar la base de su gobierno.

Los partes médicos expedidos constantemente por los profesionales que atienden a Franco indican claramente que el paciente se encuentra en peligro. Uno informó que Franco había logrado sobrevivir el sábado una hemorragia gástrica y el domingo, se dijo que el corazón le siguió fallando y que se le había presentado una congestión sanguínea.

Sin embargo, el primer boletín de hoy lunes informó que había sido posible dominar la hemorragia y que no habían vuelto a ocurrir las fallas que se percibieron ayer en el ritmo cardiaco de enfermo.

Informe médico

MADRID, 27 (UPI). — Los médicos que asisten al generalísimo Francisco Franco informaron a la medianoche que el estado del anciano caudillo no ha sufrido cambio alguno y seguía siendo grave.

En un breve boletín se informó que Franco había podido conversar durante algunos momentos con su hija María del Carmen el marido de ésta y sus nietos.

"El caudillo conversó con sus hijos y nietos, que estuvieron con él por la tarde y esta hora, la medianoche, descansaba normalmente", agrega el comunicado.

Dice el nuevo parte médico textualmente:

"El paciente pasó la tarde pacíficamente y ha podido comer más. La fiebre ha disminuido. La tensión arterial continúa siendo estable. El ritmo acelerado del corazón ha disminuido y es ahora normal. La tendencia del estómago a sangrar no se ha suspendido y continúan los mismos signos de fallas cardiacas congestivas. Su estado sigue siendo grave".

Controversias sobre el futuro político

MADRID, 27 (UPI). — Los líderes de la oposición española indicaron hoy que siguen profundamente divididos sobre el porvenir del país, aun ante el posible fallecimiento del generalísimo Francisco Franco.

En entrevistas separadas, todos estuvieron de acuerdo en que España debería convertirse en una democracia, pero difieren en la forma de lograrlo. La controversia gira en gran parte en torno del príncipe Juan Carlos de Borbón, elegido por el enfermo jefe de Estado como su futuro sucesor y rey de España.

Los moderados de centro - derecha están prontos a aceptar inmediatamente al príncipe como la figura que habrá de dirigir los destinos de España en el futuro. El centro se muestra escéptico, pero está pronto a seguirle si da muestra de sus intenciones democráticas. La izquierda lo rechaza de plano o quiere por lo menos que se haga un referéndum sobre la monarquía.

Pero en cuanto a la dirección general de la nación, una opinión típica fue expresada por el dirigente Social - Demócrata, Antonio García López.

"El país desea la democracia", manifestó. "No quiere la revolución o la violencia, especialmente después de la experiencia portuguesa. El principal problema es poner fin a la dictadura y llenar al vacío con la creación de partidos políticos. Durante un par de años, el Ejército debe ser el árbitro y apoyar el difícil proceso democrático que tenemos por delante".

Las tendencias políticas representadas por estos voceros son apoyadas por un 70 por ciento de la población española. Las últimas encuestas hechas por diarios han indicado que los socialistas y los demócrata-cristianos pueden contar cada uno con el 30 por ciento de la votación. Por su parte, el caudal de votos comunistas se calcula en un 10 por ciento.

"Creo que el príncipe será capaz de lograr el cambio hacia una sociedad democrática, especialmente en vista de los cambios socio - económicos de los últimos años", manifestó a su vez Marcelino Oreja, ex subsecretario de Información y Turismo, y actualmente un dirigente de la comunidad mercantil liberal vasca.

Pero en el otro extremo de la escala política, se ve al príncipe Juan Carlos con desconfianza. "Las dictaduras no pueden heredarse", opinó el líder socialista Raúl Morodo. "El pueblo español es el único que puede establecer nuevas instituciones políticas. La monarquía debe ser sometida a un referéndum".

Mientras tanto, desde su exilio en París el jefe del Partido Comunista, Santiago Carrillo, recientemente declaró a los periodistas: "El príncipe Juan Carlos, hijo espiritual de Franco, no representa nada. Aun cuando favoreciera medidas de liberación, el pueblo español no puede reconocer a un rey que se le impone".

Finalmente el dirigente Fernando Alvarez Miranda expresó que su partido Demócrata Cristiano podrá colaborar con el futuro monarca si éste demuestra de que quiere hacer profundos cambios políticos.

Controversias entre Juan de Borbón y su hijo

MADRID, 27 (UPI). — Don Juan de Borbón y Battemberg, el jefe titular de la familia real española, hizo saber hoy que se sigue oponiendo a que su hijo, el príncipe Juan Carlos de Borbón, suceda al gravemente enfermo generalísimo Francisco Franco para ser el rey de España.

Pero un vocero de Don Juan manifestó que el pretendiente de 62 años "no hará nada contra su hijo" con el que mantiene frecuente contacto telefónico desde Suiza.

"El conde de Barcelona (don Juan) no hará ninguna declaración política hasta unos pocos días después de la proclamación del príncipe (como rey)", declaró Luis María Anson, el vocero oficial de prensa de don Juan.

"El jefe de la familia real española mantiene inalterable su bien conocida posición política", añadió Anson.

Don Juan siempre se ha opuesto a la designación de su hijo como sucesor al vacante trono español, basándose en que no hay garantías de que se permitiría a Juan Carlos llevar al país hacia la democracia.

En un discurso que pronunció en junio pasado, y a raíz del cual se le prohibió la entrada a España, el más anciano de los Borbones señaló que la causa de la democracia estaría mejor servida si él, y no su hijo Juan Carlos, ascendiera al trono.

Juan Carlos permanecerá fiel al franquismo

PARIS, 27 (UPI). — El presidente en el exilio de la República española, José Maldonado, se sumó hoy al Partido Comunista español, que se ha negado a tratar con el príncipe Juan Carlos en calidad de rey de España a la muerte del jefe de estado, generalísimo Francisco Franco.

Maldonado, que tiene 71 años y es profesor de la Universidad de París, dijo en una entrevista por la televisión que Juan Carlos, a quien Franco ha designado su sucesor, "no representa la monarquía tradicional, sino una monarquía que permanecerá fiel al franquismo y, así, no podremos llegar a un acuerdo con él".

El viernes, el secretario general del Partido Comunista español, Santiago Carrillo, que también vive en París en el exilio, declaró en rueda de prensa que "la monarquía de Juan Carlos no traerá ninguna solución al problema político español, pues tendrá que seguir la misma política de terrorismo de Franco para poder gobernar".

Advertencia del ejército

MADRID, 27 (UPI) — El gobernador de la provincia de La Coruña, general Carlos Franco González Llanos, aseguró hoy que el ejército español no permitirá que surjan ideologías extrañas en el país al formular una de las contadas declaraciones emitidas por altos jefes militares durante la enfermedad del generalísimo Francisco Franco.

"Las fuerzas armadas están dispuestas a defender el orden institucional y, dentro de tal orden, no hay lugar para ideologías extrañas al régimen que nació el 18 de julio de 1936" (el comienzo de la guerra civil), declaró el general en una ceremonia militar. "Somos los guardianes de los valores permanentes de la patria", agregó.

Fuerte multa a un vicario español

BARCELONA 27 (UPI.)— El vicario episcopal de Sabadell, población vecina a Barcelona, fue notificado hoy por el gobernador civil de la ciudad que había sido multado en 50.000 pesetas (8.150 dólares), por haber expedido una carta pastoral contra la reciente ejecución de cinco guerrilleros urbanos.

Una devaluación del 6,56% se dispuso

BUENOS AIRES, 27. (NA). — Una nueva y disimulada devaluación del signo monetario, equivalente al 6,56 por ciento del anterior valor del mercado de cambios comercial, dispuso hoy el ministro de Economía, por intermedio de la resolución 256, cuyo texto fue conocido a través de la circular RC 563 del Banco Central.

Esa medida gubernativa incluye a 1768 posiciones de la nomenclatura arancelaria de importación, cuyos productos podrán ingresar al país si el 75 por ciento de las divisas se adquieren en el mercado comercial de cambios según su valor fue en el puerto de embarque y el 25 por ciento restante en el mercado financiero de cambios.

Tal disposición entró a regir hoy mismo, estando comprendidos los artículos en ella incluidos en el mercado comercial de cambios, que se liquida a 3.770 pesos viejos por dólar. El dólar efectivo de esos 1768 artículos se lleva ahora 4.035 pesos viejos, o sea: un 6,56 por ciento de diferencia con aquel valor.

Los artículos comprendidos entre las posiciones arancelarias expresamente indicadas en una larga lista oficial, figuran animales vivos para laboratorios, huevos varios, bulbos y semillas de uso en horticultura, cafés y tes, cereales varios, harinas y sus subproductos, subproductos para las curtiembres, grasas, aceites minerales y vegetales, azúcares, productos minerales, productos minerales de uso en metalurgia, combustibles y aceites, productos químicos orgánicos, productos de la farmacopea, abonos, extractos curtientes, jabones, pólvora y explosivos, fotografía y cinematografía, materias plásticas artificiales y resinas fenólicas, cucho natural y sintético maderas y carbones vegetales, materias primas utilizadas en la elaboración de papel, papeles y cartones en hojas y pollos, corcho, sedas y artículos textiles sintéticos, algodones y materias primas textiles.

Se elevan a 27 los muertos a raíz del huracán en México

MAZATLAN (México), 27 (UPI). — Autoridades de este puerto del Pacífico que el sábado fue azotado por el huracán "Olivia", dijeron hoy que asciende a 27 el número de personas muertas en la tormenta que causó daños por unos 100 millones de pesos (8.000.000 de dólares). Otras 17 personas resultaron heridas.

Al cortarse todo el suministro de energía eléctrica y habiendo quedado interrumpidas las comunicaciones telefónicas, Mazatlán fue declarada zona de desastre.

Las autoridades consideraron que unas 10.000 casas del puerto y sus alrededores sufrieron daños y que unas 50.000 personas tuvieron pérdidas materiales en la tormenta.

Mazatlán, ubicada unos 800 kilómetros al noroeste de la ciudad de México, es un importante centro de turismo. Aproximadamente a la medianoche del viernes pasado fue asolada por el fuerte huracán que inundó al área con fuertes lluvias y vientos, durante todo el fin de la semana.

El edificio de la cárcel local fue uno de los más castigados por Olivia, desmoronándose uno de sus muros y pereciendo así dos presos. Despachos aún no confirmados expresaron que unos 40 prisioneros, entre los que había varios norteamericanos, lograron fugarse en medio de la tormenta.

Delibera hoy el tribunal de disciplina peronista

Examinará los cargos formulados contra Calabró y la actitud de varios legisladores provinciales disidentes

BUENOS AIRES, 27 (NA). — Para mañana ha sido convocado el tribunal de disciplina del partido justicialista, que deberá examinar los cargos formulados contra el gobernador bonaerense, Victorio Calabró y contra legisladores de distintas provincias que han formado bloques disidentes.

El cuestionamiento que el consejo nacional justicialista hizo al mandatario bonaerense se fundamenta en las conocidas y polémicas declaraciones que Calabró formuló ante los corresponsales extranjeros.

En esas declaraciones, el gobernador cuestionado hizo una cruda apreciación de la realidad nacional y, entre otros conceptos, aseguró que "así no llegaremos a 1977".

Sectores peronistas, partiendo de aquellos enrolados en el "verticalismo a ultranza", sostuvieron que tales manifestaciones eran "golpistas" y reclamaron la expulsión de Calabró de las filas partidarias.

Las declaraciones fueron el detonante de un enfrentamiento que ya venía de arrastre, entre "verticalistas" y "antiverticalistas", y que se agudizó a partir del último congreso nacional partidario.

Algunos miembros del consejo nacional aconsejaron en principio una actitud drástica hacia Calabró, pero luego se impuso el criterio moderado que aconsejó dejar que el tiempo fuera limando las aristas más agudas.

De tal manera y contra la opinión de los más intransigentes, poco esperan ya, en el seno del peronismo, que se produzca una sanción drástica contra el gobernador bonaerense.

Preocupa a la conducción partidaria —y será otro tema que deberá examinar el tribunal de disciplina— la actitud de algunos legisladores de provincias que han formado bloques disidentes.

En Tucumán la minoría del bloque senatorial peronista no acató un laudo del consejo nacional partidario; en Santa Cruz los legisladores que en su momento apoyaron al ex gobernador Cepernic formaron su propio bloque; en Buenos Aires el bloque de diputados está dividido entre quienes respaldan al gobernador y quienes son solidarios con el ex presidente de la Legislatura, Lázaro Roca; en La Pampa se han dividido los diputados entre quienes atacan y respaldan al gobernador Aquiles Regazzoli; y en otras provincias, aunque con menor virulencia, se plantean también situaciones conflictivas.

Esa reiteración de disidencias amenaza hacer perder al peronismo la hegemonía de varias legislaturas. De tal manera, con cámaras adversas, la gestión de los gobernadores podría verse dificultada.

De allí la urgencia con que la conducción partidaria, con ayuda del tribunal de disciplina, procura poner remedio a las "rebeldías".

Además, busca por vía de un instrumento legal —la "Ley de las bancas"— ahogar toda posibilidad de formación de bloques disidentes. Esta ley fue impulsada, durante el anterior consejo, por el diputado nacional Jorge Manuel Camus, pero al retirarse éste de la conducción, al entrar en colisión con Raúl Lastiri, la iniciativa pasó al archivo.

Anwar Sadat inició sus negociaciones con Ford

Solicitó aquél ayuda económica y militar

WASHINGTON, 27, (UPI). El presidente de Egipto, Anwar Sadat, primer jefe de Estado de su país que visita los Estados Unidos, recibió hoy aquí un cálido recibimiento del del presidente Gerald Ford así como expresiones de esperanza para lograr una paz duradera en el Oriente Medio.

Ford dio la bienvenida a Sadat en los prados de la Casa Blanca, al bajar éste del helicóptero que lo trajo de la vecina ciudad colonial de Williamsburg, donde pasó la noche.

"En representación del pueblo norteamericano y como amigo personal, le doy una calurosa bienvenida a Estados Unidos", manifestó Ford al extender la mano a Sadat.

El jefe de Estado norteamericano añadió que la visita de Sadat constituía "un símbolo de la nueva dimensión de nuestra amistad". a la vez que indicó que Estados Unidos continuaría siendo amigo tanto de los países árabes como de Israel.

Los dos gobernantes conversaron luego en inglés, idioma que Sadat domina, durante una hora. Según se informó, en su charla abordaron diversos temas, incluyendo el posible suministro de armas a Egipto por Estados Unidos, cosa que, según señaló Sadat antes de salir de El Cairo, sería el principal objeto de su visita a Wáshington.

La recepción en la Casa Blanca y luego la conversación con Ford, precedieron la presentación que Sadat hizo en un almuerzo ofrecido en su honor en el Club Nacional de la Prensa, en el cual pronunció un discurso.

Fijando el tono de las conversaciones que tendrá con Sadat durante dos días, Ford declaró: "Las gestiones de Estados Unidos continuarán hasta que las naciones directamente afectadas logren una paz aceptable para todos en el Oriente Medio. Nos complace que nuestros objetivos coincidan. Nos enorgullece trabajar con usted hacia el logro de tal finalidad".

Al referirse al segundo convenio de separación de fuerzas en el frente de Sinaí, negociado por el secretario de Estado Henry A. Kissinger, Ford expresó "la ferviente esperanza de que ese convenio pueda conducir a una paz permanente", pero agregó que el progreso hacia la paz entre Israel y sus vecinos árabes "debe encauzarse hacia nuevos frentes y situaciones políticas".

Kissinger, que anoche recibió a Sadat en Williamsburg, dijo que Estados Unidos "consideraba con simpatía las solicitudes egipcias de ayuda económica y estaremos dispuestos a discutir la cuestión de la ayuda militar".

Junto al presidente de la Unión, Gerald Ford, aparece aquí el presidente egipcio, Anwar Sadat, quien saluda a una multitud durante una ceremonia de bienvenida a la Casa Blanca, en Wáshington. Sadat visita los Estados Unidos en procura de ayuda militar para contrarrestar la que se ha prestado a Israel. (Radiofoto de UPI).

China realizó una prueba atómica subterránea en el área de Lop Nor, cerca de Sinkiang, de acuerdo a lo informado por una agencia india de detección sísmica, la que indicó que la potencia del artefacto fue de unos 20 kilotones. (Radiofoto de UPI).

China hizo detonar otra bomba nuclear

NUEVA DELHI, 27 (UPI). — China hizo estallar hoy una bomba nuclear subterránea en su polígono de Sinkiang, según informó el Centro de Investigaciones Atómicas Indio de Bhabha.

El gobierno de Pekín confirmó después la realización del ensayo, pero no dio detalles sobre la potencia de la bomba o el lugar de la explosión. La agencia de noticias Nueva China se limitó a anunciar: "China realizó con éxito otro experimento nuclear subterráneo, el 27 de octubre".

El Centro de Bhabha dijo que el estallido tuvo efecto a la 01:00 GMT, con una potencia de 20 kilotones, o sea más o menos la misma de la primera bomba atómica que estalló en Hiroshima, en 1945. Un kilotón equivale a 1.000 toneladas de TNT.

La explosión sería la decimosexta que realiza China desde que hizo estallar su primera bomba atómica en octubre de 1964. Sería también la segunda explosión subterránea de ese país ya que la primera se registró el 23 de setiembre de 1969.

Los experimentos nucleares de China han sido todos anunciados por estaciones detectoras situadas fuera de dicha nación, antes de ser confirmados por Pekín.

Hasta que ocurrió el acercamiento de Estados Unidos con China en 1972, era la Comisión de Energía Atómica de EE.UU. la que siempre daba primero la noticia de las explosiones nucleares chinas. Pero, desde 1972, el anuncio lo viene haciendo el Centro de Investigaciones de Bhabha, situado en las inmediaciones de Banglaore, en el sur de la India.

La última explosión nuclear de China ocurrió hace más de un año, el 17 de junio de 1974. Pekín no indicó el poderío de esa explosión, pero el centro captador de la India dijo que había sido de un megatón.

China se ha negado a adherirse a ninguno de los convenios internacionales que restringen o proscriben los ensayos nucleares. La posición de Pekín es que los experimentos nucleares de toda clase deberían suspenderse, así como que las bombas nucleares existentes debieran ser destruidas "por completo" en toda nación que las posea.

Al mismo tiempo, cada vez que ha hecho una prueba nuclear, China ha dicho que "en ningún momento y en ninguna circunstancia" sería la primera en usar armas nucleares. También ha declarado que sus experimentos nucleares tienen como único objetivo el de su propia defensa, así como "poner fin al monopolio nuclear de las superpotencias".

El caso Calabró y un presunto "pacto de no agresión" con Miguel

(De nuestra Corresponsalía en la Capital)

BUENOS AIRES, 27.— ¿Qué pasará con Victorio Calabró, gobernador de Buenos Aires y tesorero, en uso de licencia, de la Unión Obrera Metalúrgica? ¿Se lo expulsará del Partido Justicialista? Las 62 Organizaciones, por ejemplo, ya fijaron su posición en una solicitada donde se critica la actitud de Calabró. Sin embargo, se nos apuntó, si bien Lorenzo Miguel hizo publicar aquel documento en todos los diarios del país "no creyó conveniente tratar el caso Calabró dentro del gremio metalúrgico, quebrando así toda posibilidad de diálogo futuro con el único gobernador obrero de la República". En cambio, se ha sabido que el líder de los metalúrgicos del país impulsó a los máximos dirigentes partidarios del peronismo a sancionar las rebeldías de opinión que suele tener Calabró. De todas maneras, en las primeras horas de la presente semana política se ha podido saber, en fuentes "miguelistas", habitualmente informadas, que "Calabró está dispuesto a negociar un pacto de reciproca no agresión con Miguel y el documento de la paz se conocerá dentro de horas". Como semejante alternativa interna no podía silenciarse por demasiado tiempo, algunos hombres de prensa averiguaron, en La Plata, si la novedad tenía algún asidero. La respuesta fue terminante: "Nada se está negociando. Es un absurdo pensar en una tarea política de esa índole". De todas maneras, en política —como en la vida— cuando el río suena agua trae y es por este motivo que se aguarda con inusitado interés la reunión que realizará el tribunal de disciplina del Partido Justicialista. Habrá que ver quién triunfó en la porfía, porque el único tema a tratar en la reunión es, precisamente, el llamado "caso Calabró".

Entrevista a la jefa del Estado

La presidente da la Nación, María Estela Martínez de Perón, dialoga en su despacho de la Casa de Gobierno con las señoras Ferrara de Pardo, Magdalena Alvarez de Seminario y Susana Rozich, integrantes de la rama femenina del Partido Justicialista. (Radiofoto de NA).

Padecemos una crisis de sinceridad, dijo Zazpe

Enérgico mensaje del arzobispo santafesino

SANTA FE, 27 (NA). — "La Argentina se reconstruirá cuando recupere su crisis de sinceridad; cuando cada uno diga lo que tenga que decir y pueda decirlo; cuando cada ciudadano y cada institución haga lo que debe hacer; cuando la Iglesia evangelice; el gobierno gobierne; las cámaras legislen; las universidades enseñen; los colegios eduquen; los estudiantes estudien; los trabajadores trabajen; cuando la capital sea sólo la capital y las provincias algo más que administraciones; cuando la patria valga más que un partido y el partido que actúe lo haga en clave de patria; cuando la denuncia sea investigada y el sinvergüenza castigado; cuando la realidad desplace al ensueño; la creación al slogan; cuando las instituciones sirvan al país; las leyes se apliquen a todos y la justicia sea pareja para todos. La Argentina puede salvarse y debe salvarse, pero desde la sinceridad y la verdad, la objetividad de la justicia y la energía del amor".

Así finalizó el arzobispo de Santa Fe, monseñor Vicente Zazpe, su acostumbrada charla semanal que se transmite por radio y que en esta ocasión tituló "Crisis de sinceridad en la Argentina".

En el comienzo dijo a quienes lo escuchaban que "la verdad os hará libres, pero sólo la verdad, no cualquier verdad, sea parcial, atemperada, distorsionada, politizada, interesada o ideologizada". "Padecemos una tremenda crisis de sinceridad", afirmó Zazpe.

"Para la gran teóloga Teresa de Jesús, dijo, el pecado fundamental es andar en la mentira y la virtud radical es andar en la verdad. La Argentina, señaló, ha aceptado vivir en pecado, disimular el pecado, cambiarle el nombre y disfrazarlo, verlo en unos e ignorarlo en otros; a veces en los gobernantes y no en los gobernados; otra veces, disimularlo en la autoridad y denunciarlo en la ciudadanía; verlo en la izquierda y no verlo en la derecha; denunciarlo en la derecha y callarlo en la izquierda".

"La justicia y el amor, sin verdad, son abortos, palabras, sonidos, mentiras", enfatizó Zazpe que en sus charlas radiales de cada semana, se refiere a temas de actualidad.

Señaló luego que "un país donde se mata a cualquiera, donde los muertos aparecen torturados, castrados, vacíos de ojos y reventados, no puede esperar la paz, porque la paz proviene de la justicia y ésta de la verdad".

"La Argentina verdadera, prosiguió, tiene una mayoría, pero tiene también minorías; tiene obreros y tiene patrones; tiene un poder ejecutivo y también un poder judicial, tiene cámaras legislativas y tiene periodismo; tiene iglesia y tiene incrédulos; tiene fuerzas armadas y fuerzas civiles; tiene una capital, pero tiene provincias; tiene instituciones válidas e instituciones perimidas; viene de una historia, pero va a un futuro".

Continuó luego Zazpe, en el mismo sentido: "la Argentina tiene riquezas potenciales pero también injusticias reales, pero, sobre todo, el país tiene una juventud que analiza y evalúa, una juventud que puede ser reserva pero también detonante destructor, que puede ser esperanza pero también frustración, que puede ser aurora pero también cataclismo".

Concluyó su charla con la afirmación de que la Argentina se reconstruirá cuando recupere su crisis de sinceridad" y con la enumeración de los puntos sobre los que esa crisis se manifiesta y deben ser revertidos.

Levantaron el paro por 48 horas los bancarios

Se iniciaron negociaciones sobre los salarios

BUENOS AIRES, 27 (NA). — El secretariado nacional de la Asociación Bancaria de la República Argentina dispuso esta mañana la suspensión por 48 horas de las medidas de fuerza que se estaban desarrollando en distintas casas de crédito, en demanda de un aumento salarial mínimo de 300.000 pesos viejos, en virtud de la iniciación de tratativas que, en ese sentido, se iniciaron hoy en el Banco Central con la participación de representantes sindicales, gubernamentales y de la banca oficial y privada, cuyos resultados serán analizados mañana por un plenario de secretarios generales del gremio de todo el país.

Según lo anunciado por las autoridades sindicales, en caso de no arribarse a un acuerdo sobre el otorgamiento de los incrementos solicitados, mañana los representantes de las seccionales bancarias de todo el país podrían aprobar la adopción de medidas de fuerza a nivel nacional, para lo cual se ha puntualizado que todos los secretarios generales del interior, deberán poseer el mandato suficiente de sus bases que les permita resolver una medida de esta naturaleza.

La Asociación Bancaria ya ha suscripto un acuerdo con los integrantes de la Asociación de Bancos de la Argentina ADEBA) por el que se otorga el aumento solicitado, pero media docena de instituciones afiliadas a esta entidad se negaron a aceptar los incrementos pactados, por lo que sus personales paralizaron las actividades de estas casas durante dos semanas.

Otros inconvenientes se verificaron en diversos bancos oficiales, como el Nacional de Desarrollo, el Municipal de la Ciudad de Buenos Aires, el Provincia de Buenos Aires y otros, donde los empleados reclamaban la equiparación de sus salarios a los otorgados por la banca privada, tal como lo establece el convenio colectivo de trabajo de la actividad vigente desde junio último.

El convenio colectivo de trabajo, que establece un régimen uniforme para los bancarios privados y estatales, puntualiza además que todo incremento salarial de carácter general para la actividad, debe ser aprobado por el Banco Central de la República, donde en estos momentos se hallan radicadas las negociaciones.

La presencia en las tratativas iniciadas de funcionarios del Ministerio de Economía, del Banco Central, de las instituciones oficiales y privadas, permite suponer que existen firmes posibilidades de que al término de las mismas se logre un acuerdo que permita evitar la paralización completa de la actividad bancaria en todo el país en los próximos días.

Regresó al país el titular de Salud Pública

BUENOS AIRES, 27 (NA). — Regresó hoy a nuestro país, procedente de España, el secretario de Salud Pública de la Nación, Florencio Casavilla, quien participó en las jornadas quirúrgicas y en las Primeras Jornadas de la Hispanidad, realizada sentre los días 20 y 23 del mes en curso.

El doctor Casavilla fue invitado a participar en las mencionadas deliberaciones científicas por la Sociedad Argentina de Cirujanos y por la Asociación Española de Cirujanos.

Chispazos

por IAN

Un grupo armado asaltó e incendió la casa de un abogado en Córdoba

CORDOBA, 27 (NA). — Un grupo de individuos armados, que dijeron ser policías, balearon hoy la casa de descanso del conocido abogado laboral Lucio Garzón Maceda, ubicada en Villa Allende, y al no encontrar a su morador, incendiaron parte de la vivienda y se dieron a la fuga.

Los informes recogidos en fuentes policiales indican que el episodio ocurrió después de la una, cuando unos quince individuos que se desplazaban en un Torino y dos Ford Falcon, llegaron a la finca ubicada en la calle Chaco sin número del barrio "El Cóndor", de la localidad mencionada, distante aproximadamente 25 kilómetros de esta ciudad.

Los desconocidos atacaron a balazos el frente de la finca y, tras manifestar algunos de ellos que eran policías, se acercaron a la casa. En esas circunstancias aparecieron los caseros, Juan Carlos Miranda y su esposa, que dominados por el temor, comunicaron a los agresores que Garzón Maceda no se encontraba en el lugar.

Esa noticia contrarió a los desconocidos que ingresaron a la vivienda y, para abrir una puerta interior la balearon con escopetas y ametralladoras. Los agresores requisaron la casa y se llevaron documentación y papeles del letrado, quien durante el secretariado del extinto dirigente Atilio López en la delegación local de la CGT, estuvo vinculado a la central obrera.

Antes de retirarse, los sujetos armados exigieron al casero que les proporcionase querosen o nafta. Como no había combustible en la casa, su mujer lo fue a buscar y regresó con una escasa cantidad.

Entonces los desconocidos incendiaron parte del living y fugaron en los automóviles en que habían llegado. El fuego fue rápidamente dominado, impidiéndose que se propagara al resto de la casa.

Abandonarán el Líbano miles de extranjeros

Nuevos choques siembran el terror en Beirut

BEIRUT, 27 (UPI). — Las embajadas aconsejaron hoy a los nacionales de sus respectivos países que abandonen el Líbano, luego de extenderse las hostilidades entre milicianos cristianos y mulsumanes al sector donde reside la mayoría de los extranjeros en esta capital.

Durante las últimas 48 horas, por lo menos 125 personas perdieron la vida y unas 300 más sufrieron lesiones en fieras batallas con ametralladoras y morteros que se libraron en los distritos comerciales, aumentando así el saldo de víctimas a más de 800 muertos y 2.000 heridos en seis semanas.

Las explosiones de bombas junto con el intenso fuego de fusiles y armas de mano dieron al traste con la calma en la elegante zona playera alrededor del hotel Holiday Inn, mientras fuego de ametralladoras y disparos de francotiradores sembraban el terror en Hamra, el sector comercial del área que está cerca del edificio donde se hallan las oficinas de United Press International (UPI). Los proyectiles de cohetes y morteros estallaban a razón de uno por cada cinco minutos.

Las embajadas de Estados Unidos, Gran Bretaña, India y la mayoría de Estados europeos comenzaron a aconsejar a sus respectivos nacionales que partan de este país a la mayor brevedad, a menos que tengan absoluta necesidad de permanecer aquí.

Aún quedan unos 5.000 norteamericanos y 5.000 británicos en Beirut, pero alrededor de 2.000 miembros de cada una de dichas colectividades abandonó el Líbano en los últimos meses.

Fieras batallas sostenidas cuadra por cuadra, con ametralladoras, morteros, cohetes y fusiles sin retroceso, tuvieron lugar en la mitad inferior del sector comercial de la capital. La elegante calle Hamra se convirtió en tierra de nadie, en tanto que francotiradores apostados en los tejados y milicianos con fusiles agazapados en las esquinas, disparaban contra cualquier cosa en movimiento y barrían las calles con balas.

El mas intenso choque ocurrió en la zona hotelera de la playa, donde unos 300 hombres de ambos bandos combatieron con cohetes y morteros en un empeño de dominar las calles.

Cristianos enmascarados tomaron el control del lujoso hotel St. George, mientras los atemorizados huéspedes buscaban refugio en sus habitaciones. El Holiday Inn sufrió un ataque con ametralladora, que destrozó casi todas sus ventanas. La mayor parte de los hospitales han advertido que no tienen más espacios para heridos, y radio Beirut informó que no hay seguridad en ninguna de las vías públicas de la ciudad.

Tragedia aérea en Bolivia: 70 muertos

Perecieron altos jefes y oficiales de las Fuerzas Armadas. Las causas del siniestro

LA PAZ, 27 (UPI). — Por lo menos setenta jefes y oficiales de las Fuerzas Armadas y sus esposas y otros familiares murieron hoy al estrellarse un avión militar Convair en que volvían de la colonia de vacaciones Tomonoco ubicada 120 kilómetros al este de La Paz.

El presidente Hugo Banzer dio la información durante un acto celebratorio de las bodas de plata de la escuela militar de ingeniería.

Entre las víctimas, habría dos sobrinos del presidente Hugo Banzer. El mandatario calificó el hecho de esta mañana como el peor accidente de la avición civil y militar de Bolivia.

En 1969 se produjo el último desastre, en el que perdieron la vida casi 60 personas, entre ellas futbolistas del equipo The Strongest, de la primera división profesional.

La aeronave, identificada como un Convair de Transportes Aéreos Militares (TAM) Nº 440, se estrelló contra una serranía cuando retornaba a La Paz de la colonia de vacaciones de las Fuerzas Armadas, situada en Tomonoco, 220 kilómetros al este de La Paz, donde las víctimas fueron a descansar el fin de semana.

No hay sobrevivientes, según los informes captados en esferas castrenses, aunque oficialmente ninguna autoridad de la Fuerza Aérea Boliviana (FAB) pudo ser localizada para recabar la información oficial completa por haberse movilizado a la zona del siniestro.

El piloto del avión fue identificado como el capitán Alberto Medrano, quien estaba acompañado de su esposa, pero que había dejado el viernes, sus dos hijos pequeños a una hermana suya cuando la pareja emprendió el viaje de vacaciones que no tuvo retorno.

Los sobrinos del presidente que perdieron la vida en el accidente son el subteniente Ronald Banzer y el hermano de éste German Banzer, civil.

Entre las víctimas habían varios jefes militares, oficiales y algunos civiles, además de esposas y en algunos casos hijos menores, de acuerdo con los informes disponibles. Los militares pertenecían al Ministerio de Defensa, Regimiento Lanza y Escuela Militar de Ingeniería.

La confirmación del desastre, que habría ocurrido a las 6.30 horas (1030 GMT), la dio el propio presidente Banzer, cuando asistía al mediodía a un acto recordatorio de la Escuela Militar de Ingeniería.

Con voz acongojada, Banzer dio cuenta del desastre y pidió un minuto de silencio para las víctimas. Luego solicitó suspender las actuaciones previstas para celebrar las bodas de plata de aquella institución.

Más adelante, acompañado de los generales Oscar Adriazola y Carlos Alcoreza, comandantes de la Fuerza Aérea y del Ejército, abordó un helicóptero para dirigirse a la zona del accidente, que se caracteriza por ser muy abrupta, con grandes alturas y abismos que se pierden a la vista.

De acuerdo con referencias captadas en medios militares, el avión se estrelló sorpresivamente contra una serranía, en las proximidades del río Colorado, a los 10 minutos de haber partido.

Se especula que pudo haber confrontando exceso de peso o que se le presentó una imprevista falla mecánica, cuando el aparato trataba de ganar altura para vencer las estribaciones de la cordillera real de los Andes.

La Colonia Vacacional de Tomonoco fue construida en los dos últimos años, por empeño personal del presidente Banzer, adonde frecuentemente va a pasar los fines de semana. Está a 700 metros de altura sobre el nivel de mar, en una región tropical del departamento de La Paz.

Por una universidad sin ningún tipo de exclusiones se abogó

BUENOS AIRES, 27 (NA). — La mesa nacional de Franja Morada y de la junta nacional de la Juventud Radical emitieron un comunicado en el que critican al ministro de Educación, Pedro José Arrighi, por haber afirmado en la CGT de Mar del Plata que "nosotros queremos una universidad argentina y peronista".

Dicen estas agrupaciones que para alcanzar una universidad argentina es menester "volver a una política de incentivación del proceso investigativo que hace a la independencia científico-técnica del país que fue destruida por la nefasta "misión Ivanissevich", de la que Arrighi fue funcionario".

Agregan, además, que haber expresado la necesidad de una universidad "peronista", "es perjudicar al proceso institucional al inscribirse en una política de aislamiento del gobierno en la que parecen empeñados algunos funcionarios".

"Estas expresiones de Arrighi —señala el comunicado— deben ser completadas por otra que definan si esa universidad "peronista" se piensa alcanzar por vía del autoritarismo y la imposición de la represión o por vía de una práctica democrática".

Finalmente, Franja Morada, desafía a Arrighi a "la puesta en marcha de la universidad por vía democrática, es decir que en vez de prohibir las elecciones de los centros estudiantiles las autorice y presente sus propias listas para que sean los estudiantes los que decidan". La organización estudiantil universitaria, expresa que "queremos una universidad nacional, popular, centífica y democrática, abierta a las grandes mayorías sin ningún tipo de exclusiones".

El 8 finaliza el ciclo lectivo en una universidad

LA PLATA, 27 (NA). — El 8 del mes próximo se clausurará el ciclo lectivo universitario en todas las facultades dependientes de la Universidad Nacional de La Plata.

Pocas horas después de conocida esta resolución, se tuvo noticias de otra, emanada también del rectorado, mediante la cual se prohíben las elecciones de autoridades de centros estudiantiles.

Situación similar —comentan los observadores— se produjo en la ciudad de Córdoba donde hoy el rectorado de la universidad nacional estatal dio por terminado el ciclo lectivo en la Facultad de Derecho, donde las elecciones de centro se iban a producir pasado mañana.

Al periodista León Bouche se recordará hoy

BUENOS AIRES, 27 (Télam) Con motivo de haberse cumplido el 20 del corriente el quinto aniversario de la desaparición del periodista y escritor León Bouche, diversos sectores de la actividad cultural y periodística tributarán mañana, a las 16.30, un homenaje a su memoria en el cementerio de la Chacarita.

En la bóveda que guarda los restos del que ocupara el cargo de secretario de Prensa en la segunda presidencia del general Perón, se congregarán periodistas, escritores, plásticos, artistas, músicos, científico y otras figuras representativas del quehacer nacional para asistir a la ceremonia recordativa en cuyo transcurso se descubrirá una placa del Sindicato Argentino de Prensa.

En representación del secretario de Prensa y Difusión de la presidencia de la Nación, Enrique A. Olmedo, concurrirá el subsecretario Enrique Ruiz Díaz.

Comienzan a hacerse sentir los efectos de la huelga ganadera

BUENOS AIRES, 27 (NA).— Comienzan a hacerse sentir en los mercados de concentración los efectos del paro comercial ganadero, al registrarse una sensible disminución en la entrada de animales para consumo.

No obstante, fuentes oficiales consideran que las reservas existentes permitirán un normal abastecimiento a la población, al menos en los próximos días.

Se cuenta para ello con las entradas de magnitud que se produjeron en los días anteriores al comienzo de la medida de fuerza, que fue el viernes pasado a la cero hora, y con reservas de importancia en cámaras frigoríficas.

En el Mercado de Liniers hoy sólo se registró la entrada de 900 cabezas, cantidad que contrasta visiblemente con las casi 22.000 que llegaron al mismo lugar el jueves de la semana anterior.

En medios oficiales se dijo que se trataría de volcar a la población al consumo de carnes sustitutas, principalmente las de pescado y pollos, aun cuando se considera que se tropezará con dificultades para suplir con las cantidades necesarias la falta de carnes vacunas, porcinas y ovinas, que son las que se han dejado de comercializar —en sus distintas etapas— hasta el 10 de noviembre próximo.

La medida de las Confederaciones Rurales Argentinas (CRA) y la Federación Agraria Argentina (FAA), que cuenta con la adhesión de la Sociedad Rural Argentina (SRA) determina que el paro puede prolongarse o ser suspendido, en caso de que se considere conveniente hacerlo.

Los dirigentes de las dos primeras entidades han sido cautelosos en los últimos días respecto de la posibilidad de que en negociaciones reservadas se acuerde con el gobierno puntos mínimos de solución e insisten en la aprobación de todas las soluciones que oportunamente han solicitado.

El ejército ocupó una sede del gobierno en Portugal

Recrudece la ola de desórdenes civiles. Incidentes

LISBOA, 27, (NA). — Tropas en zafarrancho de combate ocuparon hoy la sede del gobierno en Algarve, una provincia del sur de Portugal, luego de que en la población de Faro surgieran riñas a puñetazos entre manifestantes gubernistas y opositores.

Entre tanto, en Lisboa, el consejo militar revolucionario se reunió para tratar de la reciente ola de desórdenes civiles, las divisiones en el campo político y la desorganización en las Fuerzas Armadas.

En el norte, una bomba destruyó dos oficinas del Partido Demócrata Popular, que es centroizquierdista, en Marinha Grande, población situada a 150 kilómetros de la capital.

En Faro, 14 personas fueron hospitalizadas, dos de ellas en estado de gravedad, despues de peleas a puñetazos en que manifestantes socialistas y demócratas populares atacaran a 170 personas, entre comunistas e izquierdistas extremistas que ayer ocuparon la sede del gobierno.

Los izquierdistas irrumpieron en el edificio para protestar contra la destitución del gobernador comunista de la provincia, realizada la semana pasada. El funcionario fue remplazado por Julio Carrapato, civil vinculado al Partido Socialista.

En un principio, los soldados se negaron a actuar, pero intervinieron cuando los comunistas pidieron auxilio.

El choque se produjo cuando los comunistas y sus aliados comenzaron a luchar para contener la declinación de su influencia en el gobierno, en los medios militares y en los organos publicitarios.

Mientras tanto, los izquierdistas que tienen ocupada la estación de radio Renascencia, propiedad de la Iglesia Católica, desafiaron al primer ministro José Pinheiro de Azevedo, quien les ha ordenado desalojar la transmisora, la que tienen ocupada desde el primero de octubre.

Cuando el primer ministro anunció que iba a "resolver la situación", los ocupantes de Radio Renascenca declararon: "El gobierno está actuando contra los trabajadores. Los trabajadores, con mucha más energía, se defenderán del gobierno".

"Pinheiro les dice "sí" a los socialistas, los demócratas populares y los conservadores, pero el pueblo les dice "no" a todos esos", agregaron los izquierdistas.

Alrededor de 12 bombas estallaron el viernes y el sábado en varios puntos de Portugal y, según llamadas telefónicas anónimas, habrían sido colocadas por el movimiento clandestino derechista "Ejército Portugués de Liberación".

Provocó 8 heridos un atentado en Jerusalén

JERUSALEN, 27 (UPI). — Una bomba colocada al parecer por guerrilleros árabes estalló hoy frente a un hotel de turistas del centro de Jerusalén, hiriendo a varias personas, aunque no de gravedad, cuando la bomba estalló a las 7:00 A.M. El artefacto, que pesaría unos 15 kilos, había sido dejado en un automóvil Peugeot estacionado frente al hotel Eyal.

Entre 15 y 20 árabes fueron detenidos para ser interrogados, según se informó.

La explosión destrozó el vestíbulo de la planta baja del hotel, así como las vitrinas de tiendas situadas hasta a 100 metros de distancia.

El auto en que se colocó la bomba quedó reducido a escombros y la policía tuvo que cerrar la calle al tránsito durante casi tres horas mientras se procedía a despejarla de los destrozos.

La explosión ocurrió en momentos en que los varones residentes de 26 pueblos árabes del territorio de Jordania ocupado por Israel al oeste del río Jordán se preparaban para ir a votar por primera vez en cuatro años, para elegir miembros de sus respectivos concejos municipales.

Al secretario de Energía aceptóse la renuncia

BUENOS AIRES, 27 (NA). — Según se anunció esta tarde en fuentes oficiales, le fue aceptada la renuncia al secretario de Energía, contralmirante Pedro Iraolagoitia.

También se indicó que se retirará del cargo oficial para ocupar una alta función en la Comisión Internacional de de la Energía Atómica, en representación de la Argentina.

Asumió la secretaría el 20 de agosto pasado, poco después de haber iniciado sus funciones Antonio Cafiero, como titular de Economía.

muñoz, musso y Cía. S.A.

COMUNICA

AL PUBLICO EN GENERAL QUE A PARTIR DEL 27 DEL CORRIENTE SU ACTIVIDAD SE DESENVOLVERA DENTRO DEL SIGUIENTE HORARIO:

Administración: BELTRAN 588 - T. 216513
215716 - MENDOZA

DE 7 A 15 HORAS

Fábrica: SALADO s/n. - RIVADAVIA
TELEF. 21 - JUNIN

DE 8 A 12 Y DE
14.30 A 18.30 HORAS

28|10|F|29|10

SOLICITADA

A LA OPINION PUBLICA

El personal del Banco de la Nación Argentina Sucursal Mendoza, continuó el día 27 de Octubre del corriente el paro decretado por el plenario de comisiones internas y delegados generales por los siguientes motivos:

1 — Considerar justas las exigencias salariales que motivaron las medidas, ya que el sueldo básico de $ 4.600 no contempla las mínimas necesidades ni el incremento desmesurado del costo de la vida.

2 — Por considerar arbitraria e inconsulta la decisión de levantar el paro, tomada por la Asociación Bancaria según comunicado publicado en un matutino con fecha 26-10-75.

3 — Se resolvió además mediante nota cursada al respecto, solicitar la renuncia de todo el Secretariado Seccional Mendoza por haber ignorado la voluntad mayoritaria de los Bancarios de Mendoza.

Personal del Banco de la Nación Argentina
SUCURSAL MENDOZA

28|10|F|22607|28|10

Jefe comunista llega a Moscú

El jefe del partido comunista soviético Leonid Brezhnev (izq.) abraza al norvietnamés Le Xuan al llegar este último a la capital rusa. Brezhnev encabezó una delegación de dignatarios soviéticos que recibió al líder vietnamés y lo felicitó por su victoria sobre Vietnam del sur. (Radiofoto de UPI).

Inician hoy el trabajo a código los judiciales

BUENOS AIRES, 27 (NA). — A partir de mañana (28 de octubre) se aplicará en Tribunales el trabajo a código, en demanda del pago total del retroactivo adeudado sobre los aumentos de junio pasado.

Así lo resolvió la junta general de delegados de la Unión de Empleados de la Justicia de la Nación, según los cuales la medida tiene también el carácter de repudio a la negativa del Ministerio de Economía de efectuar dicho pago en forma inmediata.

El trabajo a código se extenderá durante la presente semana, al tiempo que está a estudio de la junta de delegados las medidas que se han de adoptar en el futuro, según anunció la misma entidad.

Mercado cambiario

BUENOS AIRES, 27 (Télam). — Las cotizaciones de las divisas en los mercados financieros, especial y comercial de cambios, fueron las siguientes:

Monedas	Financiero		Especial		Comercial
1 Lib Ester.	100,03	100,53	142,48	143,15	78,08
1 Dól. EE. UU.	48,30	48,45	68,80	68,99	37,70
100 Fcs. Franc.	1.107,04	1.115,32	1.576,90	1.588,15	864,46
100 Lir. Ital.	7,14	7,21	10,18	10,27	5,59
100 Ptas. "A"	82,11	84,79	116,96	120,73	64,23
100 Ptas. "B"	79,94	86,61	113,86	117,63	1.474,27
100 Mar. Alem.	1.888,53	1.899,24	2.690,08	2.704,41	986,03
100 Mar. Finl.	1.258,70	1.270,84	1.792,93	1.809,61	1.431,53
100 Flor Hol.	1.838,78	1.849,34	2.619,22	2.633,35	
100 Fcs. Bel. F.	120,22	122,19	171,24	173,99	97,74
100 Fcs. Bel. C.	124,95	125,92	177,99	179,30	1.433,99
100 Fcs. Suiz.	1.837,33	1.847,88	2.617,15	2.631,28	12,51
100 Yens	16,00	16,10	22,79	22,92	36,99
1 Dól. Canad.	47,26	47,45	67,31	67,56	142,81
100 Esc. Port.	181,61	187,02	258,69	266,30	632,41
100 Cor. Danes.	810,47	817,84	1.154,46	1.164,55	690,67
100 Cor. Norueg.	866,79	894,39	1.263,17	1.273,56	865,91
100 Cor. Suec.	1.109,45	1.117,74	1.580,34	1.591,60	

Secuestraron a dos altos ejecutivos en la Capital

Liberaron sus captores a Rebeca Madanes de Friedenthal

BUENOS AIRES, 27 (NA). — No obstante la absoluta reserva que se guarda en todos los casos, extraoficialmente fueron confirmados los secuestros del gerente de producción de la empresa Mercedes Benz Argentina, H. Franz Metz y de Arturo Bullrich, integrante de una empresa financiera y rematadora, al tiempo que se conocía la liberación de Rebeca Madanes de Friedenthal, vinculada por razones de parentesco a directivos de Fate y Aluar.

Las autoridades de la empresa Mercedes Benz, si bien no suministraron información en relación con el secuestro de Metz, admitieron la ausencia del directivo, de nacionalidad alemana, de su domicilio y sus lugares habituales de trabajo, desde el viernes último, pero dijeron ignorar si se trataba de un secuestro, por cuanto no habían recibido ninguna notificación al respecto..

Trascendió, sin embargo en otras esferas que el secuestro de Metz estaría relacionado con el conflicto que la empresa mantiene con su personal, ya que un grupo extremista habría fijado para su liberación condiciones vinculadas con las exigencias del sector obrero.

Según las mismas fuentes entre esas exigencias figuraría el reconocimiento de la comisión de reclamos elegida al margen de la conducción del Sindicato de Mecánicos y Afines del Transporte Automotor (SMATA), dicha comisión fue elegida por una asamblea del personal de Mercedes Benz, en la planta de González Catán.

También desde el viernes se carecen de noticias de Arturo Bullrich, integrante de una empresa financiera y vinculado al sector de subastas de esa compañía. Tanto sus familiares como las autoridades policiales consultadas guardaron absoluta reserva al ser consultadas, negándose a confirmar o desmentir la versión.

Trascendió sin embargo en medios no oficiales que personal de la Policía Federal se encuentra investigando el caso y que los raptores ya habrían tomado contacto con allegados a Bullrich comunicando sus exigencias de rescate, las que serían solamente de carácter económico y harían presumir que el secuestro fue realizado por delincuentes comunes.

Tanto en el caso de Metz como en el de Bullrich se carece en absoluto de detalles de las circunstancias en que fueron secuestrados por su captores.

Por otra parte pudo saberse que fue liberada, según trascendió tras el pago de un elevado rescate, la señora Rebeca Madanes de Friedenthal, quien había sido secuestrada el jueves de la semana anterior en la localidad de Victoria, unos 30 kilómetros al norte de esta capital.

La señora de Friedenthal, hermana de Manuel Madanes, presidente de los directorios de las empresas Fate y Aluar, cuenta con 70 años de edad y al ser capturada se dirigía a la fábrica donde desempeña funciones en el departamento de acción social. El automóvil en que era conducida por su chofer de apellido Belcradi, fue interceptado en la esquina de Blanco Encalada y Uruguay, de Victoria, y a sólo trescientos metros de las planta de Fate, por otro vehículo en el que viajaban tres individuos. En rápida acción, exhibiendo armas de fuego, obligaron a la señora Madanes de Friedenthal a pasar a otro coche y desaparecieron rapidamente.

Producida su liberación, no fue posible establecer si los autores del secuestro fueron delincuentes comunes o si se trató de los integrantes de algún grupo subversivo, teniendo en cuenta la conocida controversia que envuelve, con connotaciones políticas, a una de las empresas conducidas por el hermano de la señora Madanes.

Una ola de atentados con bombas hubo en la Unión

Terroristas puertorriqueños se adjudicaron los ataques

NUEVA YORK, 27 (UPI). — Terroristas puertorriqueños, exigiendo la independencia de su estado libre asociado insular, asumieron hoy la responsabilidad por nueve atentados con bombas perpetrados durante las primeras horas del día contra edificios gubernamentales y bancarios en Nueva York, Chicago y Wáshington. Las explosiones se produjeron exactamente un año y un día después de cinco atentados similares en Nueva York.

No hubo víctimas como consecuencia de las explosiones, aunque los daños fueron grandes.

En un comunicado en una casilla telefónica en la zona baja de Manhattan, la organización terrorista "Fuerzas Armadas de Liberación Nacional de Puerto Rico" (FALN) afirmó que las explosiones conmemoran el primer aniversario del grupo y el vigésimo quinto aniversario de un violento alzamiento nacionalista en Puerto Rico.

El comunicado exige la "inmediata independencia de Puerto Rico" y la liberación de nacionalistas puertorriqueños encarcelados en 1950 en un frustrado intento de asesinato contra el presidente Harry Truman y en un ataque ocurrido en 1954 por cuatro puertorriqueños que balearon a cinco legisladores en el Congreso en Wáshington. Los puertorriqueños cuya liberacion exigen son Oscar Collazo, Lolita Lebrón, Rafael Cancel Miranda, Andrés Figueroa Cordero e Irving Flores.

El comunicado expresa también la solidaridad de la organización terrorista con "la justa causa del pueblo panameño que desea recuperar su zona del canal", considerando que "la eliminación del colonialismo yanqui de esa área es tan importante como nuestra independencia nacional" y ofreciendo "el apoyo necesario en caso que el pueblo panameño se vea obligado a recurrir a las armas".

Asimismo, el FALN agradeció "el apoyo dado a la lucha para la liberación nacional de Puerto Rico en la conferencia de solidaridad en Cuba y en la reunión de naciones no alineadas efectuada en Perú en septiembre".

Los primeros atentados con bombas de los cuales se responsabilizó el grupo terrorista ocurrieron el 26 de octubre del año pasado, perpetrados contra cinco bancos y oficinas de compañías multinacionales en Manhattan. Los atentados se produjeron en vísperas de un acto en el Madison Square Garden celebrando un "día de solidaridad con la independencia de Puerto Rico".

En los atentados de hoy en Nueva York, que se registraron entre la 1.43 y las 2.10 de la madrugada, cinco bancos de Manhattan y la misión de los Estados Unidos ante las Naciones Unidas resultaron dañados.

Al mismo tiempo estallaron bombas en el Departamento de Estado en Wáshington, el edificio Sears —que es el más alto del mundo— y varios bancos de Chicago.

La policía informó que está buscando a tres hombres blancos y a una mujer que fueron vistos en un automóvil en la zona de Wall Street poco antes de los estallidos.

El primer atentado hizo volar cinco grandes ventanales de las oficinas del National Westminster Bank en Wall Steet. La fuerza de la explosión abrió un boquete en un pilar.

Momentos después se produjo otra explosión frente al edificio del First National City Bank, también en Wall Street, dañando un muro y haciendo añicos las ventanas de dos pisos en el edificio del Chase Manhattan Bank al otro lado de la calle.

Al mismo tiempo se registraron explosiones frente a sucursales de los bancos Chase Manhattan y Firts National City, ambas en la calle 57, y en el edificio de la misión norteamericana ante las Naciones Unidas, ubicado frente a la sede de la organización mundial.

Las autoridades dijeron que los daños consistieron primordialmente en la rotura de vidrios de ventanales.

Se recordó al mayor Miguel Keller

Con una misa celebrada en la iglesia castrense "Stella Maris", fue recordado ayer el mayor Miguel Alberto Keller, asesinado el 18 de agosto último por elementos subversivos, en las proximidades del Tiro Federal, en la Capital Federal. El oficio religioso estuvo a cargo del capellán mayor del Ejército, José Menestrina.
(Radiofoto de Télam).

Parará hoy un sector del gremio de la carne

BUENOS AIRES, 27, (NA). Paralizará mañana sus tareas el sector del gremio de la carne que lidera el dirigente Constantino Zorila para concurrir, a las 10 horas, al estadio Luna Park de esta capital, donde se llevará a cabo una asamblea en la que se reclamará la devolución del local sindical de la Federación Nacional del gremio, actualmente en manos de una comisión directiva provisoria, encabezada por Lesio Romero, que se ha hecho cargo de la organización luego de ocupar la sede gremial y expulsar a sus máximos dirigentes.

La medida de fuerza dispuesta por el desplazado secretario general, Constantino Zorila, comenzará a las ocho de la mañana en la Capital Federal y el Gran Buenos Aires, mientras que en el interior del país la paralización de actividades está prevista desde la cero de mañana, para permitir el desplazamiento de los trabajadores hacia la asamblea que se realizará en el Luna Park.

Según lo expresado por este sector, han comprometido su participación en el movimiento de mañana, las seccionales de Berisso, Avellaneda, La Plata, Lanús, Lomas de Zamora, Quilmes, Dock Sud, Santa Fe, Rosario, Mendoza, Córdoba, Tucumán, Salta y Mar del Plata, destacándose que a esta última ciudad pertenece el dirigente Lesio Romero, quien habría sido destituido por su sindicato de base, el cual adherirá al sector de Zorila.

El paro y la asamblea de mañana tendrán por objeto intentar recuperar la sede de la Federacion, actualmente en poder del grupo de Romero, quien, según lo ha declarado, habría obtenido el reconocimiento legal para conducir al gremio, de parte de la Dirección Nacional de Asociaciones Profesionales del Ministerio de Trabajo.

La asamblea de mañana será de carácter deliberativo y se considera probable que una vez finalizada ésta los concurrentes se movilicen para concentrarse luego frente al Ministerio de Trabajo o frente a la sede de la Federación, ubicada a pocas cuadras de éste.

Por su parte, el secretario general de la comisión provisoria, que se ha hecho cargo de la conducción de la Federación de la Carne, Lesio Romero, manifestó que "el diferendo en el gremio ha sido superado", al anunciar el reconocimiento por parte del Ministerio de Trabajo obtenido por la dirección que él preside, la cual hizo "un llamado a los compañeros trabajadores para que mañana desarrollen sus tareas normalmente".

Romero ratificó que el factor desencadenante de la crisis interna del gremio fue "la decisión de las anteriores autoridades de retirar el representante del sindicato ante las 62 Organizaciones Gremiales Peronistas".

Ese cargo lo ejercía el propio Romero y el secretariado que presidía Zorila resolvió el nueve de octubre pasado hacer caducar la representación que éste ejercía ante el nucleamiento político - gremial justicialista debido a que, según explicó después, "no actuaba de acuerdo a las directivas emanadas de la dirección del gremio".

Inició un paro un sector de los ferroviarios

BUENOS AIRES 27 (NA). — A partir de la cero de mañana comenzará el paro de 24 horas dispuesto por la Asociación del Personal de Dirección de los Ferrocarriles Argentinos (A.P.D.F.A.) en reclamo de la suspensión de una resolución ministerial que limita el área de su representatividad gremial.

El paro de mañana integra un plan de lucha cuya primera expresión fue una medida de fuerza de dos horas de duración realizada el pasado jueves 23 y que fuera declarada ilegal, y que continuará, de no obtenerse lo solicitado, con un paro de 48 horas a efectuarse los próximos 3 y 4 de noviembre.

La resolución ministerial cuestionada establece que sólo pueden pertenecer a la Asociación de Personal de Dirección de los ferrocarriles, los jefes de departamento de primera categoría, reduciendo el número de representados por esta entidad, de diez mil a ochocientos, obligando al resto de los empleados ferroviarios jerarquizados a afiliarse al sindicato de base de la actividad, la Unión Ferroviaria.

Frente a este conflicto varios sectores de la actividad ferroviaria se manifestaron en favor de la organización del personal superior, entre los que contó la Asociación de Conductores de Locomotoras "La Fraternidad", y las especialidades de cambistas y señaleros que adhirieron parcialmente a las medidas de fuerza anteriores.

Debido a esto, es probable que durante el día de mañana los servicios ferroviarios sufran alteracioies graves en caso de que estos gremios del riel apoyen la medida de los empleados superiores, rechazando la intimación formulada por el Ministerio de Trabajo en las últimas horas de hoy.

Tettamanti se trasladó a México

BUENOS AIRES, 27 (NA). — Inesperadamente, se supo que el secretario de Comercio Exterior, Leopoldo Tettamanti, partió hoy hacia México, por vía aérea.

Aunque no se tenían noticias anticipadas del viaje, se explicó oficialmente que fue decidido para que el miembro del gobierno argentino pudiese participar en los actos celebratorios de la creación del Banco Nacional de México.

Se estima, sin embargo, que el doctor Tettamanti hará gestiones en alto nivel para acrecentar los términos del intercambio con la nación americana.

Balearon anoche en Munro al custodio de un gremialista

LA PLATA, 27 (Télam). — Durante un tiroteo registrado esta noche en las puertas de acceso a la Fábrica Tensa, ubicada en las calles Mitre y Martín García, en Munro, fue herido de gravedad un custodio del secretario general de la Unión Obrera Metalúrgica de dicha localidad, informó un vocero de la policía bonaerense.

El hecho se registró cuando un grupo de personas atacó a balazos a los integrantes de la guardia personal de Germán Gregorio Minguito, secretario de la UOM de Munro. Estos repelieron la agresión y se originó un tiroteo que se prolongó por varios minutos.

Al término del mismo se comprobó que uno de los custodios de Minguito, identificado como Raúl Valdez, había resultado herido de gravedad, por lo que fue internado en un instituto asistencial de la zona, donde se le practicó una intervención quirúrgica de urgencia.

La policía trata de establecer la identidad de los agresores.

Detención de un fotógrafo

BUENOS AIRES, 27 (Télam). Un fotógrafo que durante la celebración del 17 de octubre último fue sorprendido registrando con su cámara los puestos de seguridad establecidos en torno de la Plaza de Mayo, fue detenido por personal de la Superintendencia de Seguridad Federal, revelaron esta noche fuentes policiales.

Se trata de Guillermo Salazar, argentino, de 34 años, domiciliado en la calle Arenales 1947 de esta capital, quien al ser detenido exhibió una credencial que lo acreditaba como desempeñándose en un organismo oficial, estableciéndose con posterioridad que había dejado de pertenecer al mismo el primero de enero de este año.

Agregaron las fuentes informantes que al ser allanado el domicilio de Salazar, se halló material fotográfico de relevamientos aéreos, de dependencias oficiales y de puntos vitales, tales como de los puertos de esta capital, de Rosario, de La Plata, de Santa Fe y otros.

Actualmente, se añadió, se investigan las actividades del detenido, a fin de establecer el destino que daba al material fotográfico.

Se instó a los marroquíes a desistir de su marcha

MARRAQUECH (Marruecos), 27 (UPI). — Partidarios de la independencia del Sahara Español propalaron hoy por radio una advertencia al pueblo marroquí para que no lleve adelante su planeada "marcha pacífica" en ese territorio.

La trasmisión se originó en El-Aiun, la capital del territorio rico en fosfato, y la advertencia fue hecha a nombre del Partido Unión Nacional Sahariana (PUNS), la única agrupación política autorizada por las autoridades españolas.

"¿Qué es lo que van a hacer en el Sahara?", preguntó el locutor. "Se quedarán sin comida dentro de 48 horas y tendrán que comer polvo".

En realidad, se tiene entendido que las autoridades marroquíes están almacenando comestibles para mantener una marcha de 15 días.

La trasmisión, que fue captada en Marraquech, la capital provisional marroquí durante la crisis del Sahara, hizo contraste con una declaración que emitió ayer la agencia noticiosa marroquí, atribuida al PUNS, en que se abogó por la unidad del Sahara con Marruecos.

La trasmisión del PUNS se llevó a cabo después que la agencia marroquí anunciara que 145.000 de los 350.000 voluntarios que son aguardados, ya han llegado a zonas de avanzada de la marcha.

En el curso de una entrevista radial, el rey Hassan II, quien proyecta encabezar a los voluntarios, manifestó que la marcha tendrá lugar dentro de unas dos semanas y desechó los rumores de que podría ser cancelada.

"La marcha tendrá lugar — expresó Hassan— lo mismo en el caso de llegar a un acuerdo con España, lo que haría que esta se adelantara, como en el de que no hubiera acuerdo".

El rey añadió que estaba deseoso de discutir con España cómo se hara la transferencia del Sahara Español —que prefiere llamar el Sahara Occidental o más directamente el Sahara Marroquí— a Marruecos.

El monarca negó finalmente que los ricos depósitos de fosfato sean la principal reivindicación del territorio y señaló: "Nosotros reclamamos al Sahara mucho antes de que se descubriera el fosfato".

Tómbola

MONTEVIDEO, 27 (NA). — Números favorecidos en el sorteo de la Tómbola efectuado hoy:

364	714
441	297
723	772
539	030
520	039
541	406
328	793
495	985
620	021
974	803

FOTOS CARNET
FOTO ALADINO
EN SU NUEVO LOCAL
San Juan 1392 - Tel. 218285
Mendoza.
F|Pte.|A

CONTRA TODO TIPO DE TOS
PASTILLAS DE Ambay
weltrap

SOCIEDAD DE MUTUALIDAD Y BENEFICENCIA
HOSPITAL ITALIANO
Habiendo ampliado los servicios, abrimos las puertas para 5.000 NUEVOS SOCIOS!
INSCRIBASE YA! SIN CUOTA DE INGRESO!
Avda. de Acceso 1070
SAN JOSE - COLECTIVO 7 - A
T. 259511

decida en Mendoza el amoblamiento de su cocina o su baño

Sarmo Pub.
Exclusivo para residentes en Mendoza: Remita solamente un plano con las medidas de su cocina o baño indicando la ubicación de puertas y ventanas. Recibirá una fotografía en escala de su futuro amoblamiento con el correspondiente presupuesto. Un servicio que sólo puede ofrecerle Functional Home.
FUNCTIONAL HOME
LA MARCA DE NIVEL INTERNACIONAL
Callao 836 - Tel. 44-8822/41-8671 - Buenos Aires

CIERRELANDIA S.A.
distribuye los mejores CIERRES
CIERRES CORONA
DePe
Opti-lon
JIM
Linea Completa
Entrega inmediata
CIERRELANDIA S.A.
Sarmiento 2628/30 - Bs. As.
Ventas: 48-0038/9416
Administración: 47-7385

CENTRAL FOTOGRAFICA
Distribuidor Material Fotografico
Cámaras - Equipos
Drogas • Accesorios • Cartoneria
SAN JUAN 1392 - Tel. 218285 - MENDOZA
TAMBIEN CON crédito universal
ACCIONISTA AUTORIZADO

De lo mejor de nuestra vida.
En todo tiempo.
En todo lugar.
Con sus tonos. Con sus diseños.
Con su moda vital.
Plena. Varonil.
Por eso, Acrocel vive con nosotros.
Acrocel
es parte de nuestra vida.

Pantalones y trajes en tela con
ACROCEL de SUDAMTEX
fibra poliester

Recrudecen las críticas por la detención de un periodista en Santa Fe

SANTA FE, 27, (NA). — En un editorial que se refiere al arresto que por cinco días la Cámara de Diputados de Santa Fe impuso al corresponsal de Noticias Argentinas en esta ciudad, José Héctor Galarza, el vespertino "El Litoral" señala que el cuerpo "al estimar que se estaba frente a un caso de violación de los fueros parlamentarios, se restringió a una interpretación exclusiva, sin atender a otras connotaciones que dan al hecho una imagen distinta".

"No obstante, agregó, la resolución aplicada debe considerarse como un galardón, ya que el periodista sancionado cuenta con la solidaridad de todos los colegas de Santa Fe".

Señala el vespertino, al respecto, que se trata de "una medida contra todos ellos, porque el asunto apunta a su labor específica, a las consecuencias de los riesgos que crea el desarrollo de una acción informativa y la responsabilidad que se tiene frente a la comunidad".

Expresa más adelante que "la declaración universal de los derechos del hombre —que rige en nuestro país por su participación en las Naciones Unidas— afirma que todo individuo tiene derecho a su libertad de opinión e igualmente a buscar, difundir y recibir las informaciones, por cualquier medio de expresión".

Puntualiza luego que "una asamblea de afiliados que agrupa a los periodistas profesionales de esta ciudad y la primera circunscripción, se ha declarado agraviada por la Cámara de Diptados de la Provincia", al no haber sido escuchada la defensa que, al igual que la Federación Argentina de Trabajadores de Prensa (FATPREN), hizo del colega, a través de una nota dirigida al presidente del cuerpo, Rubén Dunda, ya que ambos petitorios no fueron considerados en la sesión en la que se dispuso el arresto de Galarza.

"La sana crítica, la doctrina y los precedentes parlamentarios —añade— aconsejan que cuando un cuerpo legislativo asume delicadas funciones de legislador, debe canalizar la mayor cantidad posible de elementos ilustrativos, en apoyo del leal saber y entender de quien debe dictar el fallo".

"Haber hecho caso omiso a los referidos petitorios —indica el diario— llegados a las oficinas del presidente del cuerpo por vía postal o por la mano de un mensajero y no por el formalismo de la mesa de entradas, implica la reacción de la familia periodística, que acaba de interrumpir sus relaciones con los diputados, difundiendo un vacío en torno de ese colmenar de inquietudes políticas y populares que, por mandato histórico, debiera ser la cámara menor de nuestro Poder Legislativo".

"El caso trae a la memoria —finaliza el editorial— aquella anécdota del filósofo griego que iba a ser azotado por orden del tirano de una remota isla helénica y que, al punto de ejecutarse el castigo, exclamó: "Pega, pero escucha...".

Informarán sobre el plan contra la fiebre aftosa

BUENOS AIRES, 27 (NA). — El secretario de Agricultura y Ganadería, Luicio Reca, ha convocado para mañana a los periodistas a fin de informar sobre el desarrollo del plan piloto de lucha contra la fiebre aftosa.

La reunión se llevará a cabo a las 17.30 en el Salón Verde de la Secretaría. Los técnicos de Sanidad Animal explicarán en esa oportunidad las operaciones desarrolladas en el partido de Hipólito Yrigoyen.

Ceremonia nupcial sobre el ring

Esta original ceremonia de casamiento se cumplió sobre un ring en la ciudad norteamericana de Erie. Estella Lee, con su blanco vestido de novia, desposa al boxeador Lloyd Richardson, poco antes de la pelea en la que el flamante esposo ganó por decisión del jurado a su oponente, quien aparece sentado al fondo. Como padrinos oficiaron los segundos del boxeador. (Radiofoto de UPI).

Carlos Begnis gestiona una nueva alianza política

BUENOS AIRES, 27 (NA). — Prosiguen los contactos entre dirigentes de la Fuerza Federalista Popular, y del movimiento Línea Popular, en vistas a integrar una alianza programático-electoral.

Se supo en medios políticos que el gobernador de Santa Fe, Carlos Syvestre Begnis, líder de línea popular, sostuvo en los últimos días nuevos contactos con dirigentes de la FUFEPO.

La idea central sería reconstruir el andamiaje de la Unión Cívica Radical Intransigente (UCRI)., con lo cual se lograría captar una serie de militantes desencantados del radicalismo y del Partido Intransigente.

Ante esta posibilidad se efectúan continuas consultas entre los titulares de los partidos que integran la Fuerza Federalista Popular, que se compone de 15 agrupaciones de distrito.

Hasta el momento habría dado su conformidad por la marcha del proceso, Diego Díaz Colodrero, del Partido Liberal de Corrientes, encontrándose en estado muy avanzado las conversaciones con el diputado Luis Harrington que acaudilla a los renovadores de la provincia de Buenos Aires.

Desde ya se descuenta el acuerdo de Vanguardia Federal de Tucumán, Movimiento Popular Jujeño y Movimiento Federalista Pampeano, cuyos dirigentes, Celestino Gelsi, Horacio Guzmán e Ismael Amit, respectivamente, son motores y principales interlocutores en estos contactos.

En tanto Línea Popular continua su organizacion a nivel nacional, habiéndose iniciado los trámites para el reconocimiento en la provincia de Córdoba, en la cual se intentara captar a quienes seguian al ex gobernador de ese Estado, Arturo Zanicheli.

De lograrse los objetivos previstos en esta etapa de conversaciones, se realizaría una reunión con representates de todos los partidos de la FUFEPO y Línea Popular para formalizar la alianza para convertirse en la tercera fuerza luego del radicalismo, condición que ya posee en el ámbito parlamentario la FUFEPO.

En ese momento Syivestre Begnis tendra que definir su posición en el seno del Frente Justicialista de Liberación, el cual integra, a pesar de que Línea Popular es una escisión del MID decidiéndose por la separacion de su aliado peronista.

Inhumaron los restos de los 5 policías asesinados

SAN FERNANDO, 27 (Télam). — El comisario Jorge Arias, titular de la Seccional Primera local, dijo hoy aquí que "sobre la sangre aún caliente de nuestros hermanos, juremos morir por ese ideal. Cabo Juan Carlos Costa, agente Lidio Cejas, agente Juan Carlos Fernández, agente Cleofar Galeano, descansad en paz. Tus compañeros juran que sus vidas serán vengadas".

Arias habló esta tarde en el cementerio de San Fernando para despedir los restos de cuatro de los cinco policías asesinados ayer por delincuentes subversivos en la plaza de San Isidro, a quienes mencionó al formular una encendida arenga a las fuerzas policiales a las que recordó que "tenemos un deber que cumplir, legar a nuestros hijos una patria grande y poderosa".

Conviene recordar que los despojos del restante policía caído en la sangrienta emboscada, cabo Pedro Tettler, fueron inhumados, también esta tarde, en el cementerio de la bonaerense localidad de San Pedro.

En su discurso, pronunciado con voz emocionada, el comisario Arias dijo que "realizamos un homenaje a hombres de nuestra policía que dan sus vidas sin pedir nada".

El orador dijo que se trata de "asesinos a sueldo que no tienen ni Dios ni patria, mercenarios que al amparo de las sombras preparan a sus víctimas para caer sobre ellas y matarlas a mansalva, no dejando sobrevivientes, fusilándolos por la espalda, eligiendo como escenario cercano para sus actos, colegios, iglesias y lugares sagrados para nuestro pueblo".

"Esos que matan en las sombras, continuó, son los mismos que cuando caen detenidos piden que la justicia los defienda; en estos momentos cuando sepultamos a nuestros muertos ellos celebran lo que consideran una victoria, sin reconocer que esos ataques, donde actúan treinta o cuarenta mercenarios, son el primer signo de derrota, pues se quieren convencer a sí mismo y a la opinión pública de que aún son muchos de ellos los que quedan".

"Pero es conveniente que sepan que sobre nuestros muertos se alzan sus compañeros, empuñando sus armas y ocupando sus puestos en un redoble de energías", agregó con énfasis.

También dijo que "esto demuestra que están dispuestos a no dar tregua, pues tampoco la piden".

Acto seguido, el capellán mayor de la Policía de la Provincia de Buenos Aires, Augusto Martín Quintanas, al pronunciar un responso dijo: "Te suplicamos, Señor, que las almas de estos humildes servidores, de las manos de tus santos ángeles airosos de los cielos, les concedas la gloria de su redención". Que las almas de nuestros hermanos, Juan Carlos Costa, Lidio Cejas, Juan Carlos Fernández y Cleofar Galeano, con la misericordia de Dios, descansen en paz".

Los féretros trasladados desde el cuartel de bomberos local, fueron precedidos por cinco patrulleros de la repartición, igual número de coches portacoronas, el cuerpo de motociclistas de la policía provincial y autobombas de los bomberos de la zona. En la puerta de acceso al cementerio se hallaban formadas la banda de la repartición y tropas de los cuerpos de Infantería y Caballería de San Isidro.

También se encontraban allí, el jefe de la Policía bonaerense, comisario general Enrique Silva y la plana mayor; el intendente de San Fernando, Alfredo Viviant; los jueces de los tribunales de San Isidro, Miguel Angel Bouza, Jorge Puricelli y Eduardo Horacio O'Connor; una delegación de la Fuerza Aérea de Moreno, el secretario de Cultura de la Municipalidad de Buenos Aires, el jefe de la unidad regional de Tigre, donde los policías muertos prestaban servicios, familiares y amigos.

En el cementerio de San Fernando, en Buenos Aires, se pronuncia poco antes de la inhumación de los restos, una oración fúnebre frente a los féretros de cuatro de los policías asesinados por un grupo subversivo en San Isidro. (Radiofoto de NA).

Se daría mañana el cuerpo legislativo que indagará sobre fondos de la Cruzada

BUENOS AIRES, 27. (NA). — A pesar de que durante la semana ambas cámaras del parlamento nacional sesionarán con el fin de considerar algunos de los asuntos incluidos en el temario de las sesiones extraordinarias, el centro de atención en medios legislativos será el inicio de las actuaciones de la comisión investigadora del Ministerio de Bienestar Social y la cruzada de solidaridad justicialista.

Se estima que durante la sesión de tablas del próximo miércoles, se darán a conocer los nombres de quienes integrarían dicho cuerpo especial legislativo.

Según pudo establecerse la integración de la comisión se hará con tres legisladores de la oposición y cuatro peronistas, lo que significaría que los partidos aliados al justicialismo en el Frejuli no tendrían representación.

Hasta el momento se pudo determinar que por la fuerza federalista popular sería designado el diputado Joaquín Tula Durán (Movimiento Popular Provincial de San Luis) y por la Alianza Popular Revolucionaria, el diputado Vicente Musachio (Partido Intransigente).

En cambio, no se sabía con certeza quién concurriría en representación del radicalismo. Aunque en un primer momento se señaló el nombre de Leopoldo Suárez, vicepresidente primero del bloque, ahora se pudo determinar en medios radicales que el legislador declinaría tal designación en razón del cúmulo de actividades que desarrolla en su provincia, Mendoza.

Ante esta situación se fortaleció la versión que en la comisión investigadora el radicalismo estaría representado por el titular de la bancada, doctor Antonio Tróccoli.

Sin embargo, los problemas más serios para la designación de los miembros de la comisión se plantean en el seno del bloque oficialista. En tal sentido hoy el diputado Juan Labake emitió un comunicado desmintiendo versiones periodísticas que lo señalaban como uno de los candidatos del peronismo.

Señala el legislador que "hasta el momento no se me ha hecho ofrecimiento alguno y en hipotético caso de que se me efectuara, me vería obligado a declinarlo por la cantidad e importancia de las tareas que ya he asumido en este momento".

Como se recordará el diputado Labake integró la misión que presidiera el ex ministro peronista de Bienestar Social, José López Rega, que realizara gestiones en Libia relacionadas con el petróleo.

Aparece como candidato más firme a ocupar la presidencia de la comisión investigadora, el diputado Jorge Salomón, enrolado en la línea vesticalista, en tanto se estima que mañana el titular de la Cámara baja, Nicasio Sánchez Toranzo, se reunirá nuevamente con los titulares de las ramas del bloque oficialista para concretar ya la designación de los otros tres legisladores, entre los que se encontraría Julio Mera Figueroa.

Aunque aún no se han iniciado las investigaciones, en medios parlamentarios se recopilan antecedentes sobre el tema. En particular los sectores de la oposición poseen ya una serie de documentaciones sobre presuntas maniobras fraudulentas vinculadas a obras que debía realizar el Ministerio de Bienestar Social y la Cruzada.

Otros de los asuntos de preocupación legislativa se refiere a la construcción del Altar de la Patria, proyecto cuya realización tuvo aprobación del mismo Parlamento nacional pero con la oposición de todos los sectores no oficialistas.

Se pudo determinar que sobre el particular los legisladores opositores mantienen su atención en las actuaciones judiciales que se llevan a cabo al respecto.

La crisis económica y las perspectivas de ocupación

BUENOS AIRES, 27 (NA). — Si en enero de este año el 43 por ciento de las empresas industriales se proponían dar ocupación a más trabajadores argentinos, a partir de junio la proporción de empresas que proyectan incorporar más personal se redujo al 17 por ciento, según deduce la Fundación de Investigaciones Económicas Latinoamericanas (FIEL) de los datos recopilados en su última encuesta efectuada en una amplia muestra que comprende a 24 sectores manufactureros.

FIEL, después de compulsar y tabular las respuestas de las empresas consultadas durante los meses de julio y agosto pasado, pudo establecer también que en enero sólo 4 de cada 100 empresas previan la posibilidad de reducir sus respectivos personales, pero que desde mediados de año el 29 por ciento de ellas —siete veces más— presionadas por la crisis económica acelerada en ese momento, no advierte otra alternativa que la de prescindir de los servicios de una parte indeterminada de su dotación laboral.

Lo anterior afecta, según el informe de FIEL, a las industrias del tejido, siderúrgica, metalúrgica, del vidrio y la cerámica, y las de automotores tractores y maquinarias —sin descartar del todo a otros sectores de la manufactura nacional—, y tal situación reconoce por causas desde la contracción de la demanda interna hasta la menor productividad y los conflictos laborales, pasando por otros sectores de incidencia.

Así, por ejemplo, un tercio de las empresas encuestadas atribuyeron —principal pero no excluyentemente —al ausentismo, los paros y el consiguiente decrecimiento de la producción, el cambio negativo de las perspectivas de ocupación registrado entre enero y junio de este año.

41 de cada 100 empresas declararon a los encuestadores que, además de los problemas laborales, su producción había disminuido (y con ella las posibilidades de emplear más personal como inclusive de mantener el que ya tenían) debido a la escasez del crédito bancario, la exigencia de sus proveedores de ser pagados en plazos menores y las moras de sus propios clientes en el pago de las facturas, circunstancias las anteriores agravadas por la iliquidez y el encarecimiento de las tasas de interés del dinero extrabancario con que se ven obligados a sustituir la ausencia de créditos.

Por otra parte, el 51 por ciento de las empresas señaló como factor operante, pero no único, a la súbita retracción de la demanda interna, con el estrechamiento del poder de compra de la plaza local, y el 54 por ciento de los encuestados no pudo impedir el deterioro de la situación experimentado por el desaprovisionamiento de mercadería importada con que elabora sus productos, especialmente en las industrias de la alimentación y la bebida (falta de envases), los laboratorios (falta de drogas básicas), y las fábricas de productos plásticos, elaborados mayormente con materias primas de origen europeo o norteamericano, cuyo ingreso al país es virtualmente nulo.

Gerardo Mendoza hablará hoy sobre normas de precios

BUENOS AIRES, 27 (NA). — El secretario de Comercio, Gerardo Mendoza, se referirá mañana a la nueva política de precios en el curso de una disertación que dirigirá a los integrantes de la Cámara Argentina de Anunciantes.

Para ello, la Cámara ha convocado a un almuerzo que se servirá a las 13 en el Plaza Hotel. También responderá a preguntas de los presentes.

Al extremista Asdrúbal Santucho sepultaron ayer

SANTIAGO DEL ESTERO, 27 (NA). — Asdrúbal Santucho, integrante de una organización ilegal, que dirige su hermano Roberto, fue sepultado hoy en el cementerio de esta capital provincial, a la cual fueron trasladados sus restos desde Tucumán, donde fue muerto recientemente durante un tiroteo con tropas del Ejército en las laderas del cerro Aconquija, junto con otros dos terroristas cuya identidad se ignora.

Una comisión de efectivos militares transportó el cadáver de Asdrúbal Santucho desde Famaillá (centro de comando de represión) donde lo entregó a sus familiares, pero no se difundió información oficial al respecto ni tampoco pudo obtenerse reacción alguna de los allegados extremistas.

Sin embargo, pudo establecerse que Asdrúbal Santucho fue muerto hace pocos días, y que fue identificado gracias a sus impresiones digitales, no ocurriendo lo mismo con los otros dos guerrilleros, aunque existe la certidumbre de que ninguno de ellos era Roberto Santucho, a quien no volvió a verse en ningún lugar ni circunstancia después de su fuga del penal de Rawson, en el Chubut, en agosto de 1972.

Inhumarán hoy los restos de un periodista

BUENOS AIRES, 27 (Télam). — Los restos del periodista Enrique Capotondo, fallecido en la víspera, al precipitarse a tierra el avión del diario "Ultima Hora', que se dirigía desde esta capital con destino a la ciudad de Bahía Blanca, recibirán sepultura mañana a las 10.30 en el cementerio de la Chacarita.

Sus restos son velados en Aristóbulo del Valle 271 de esta capital, al igual que los del piloto Jorge Mario Valinotti, que conducía la máquina y que a la misma hora de mañana serán enviados a la ciudad de San Francisco, Córdoba, donde residía.

ORGANIZACION COORDINADORA ARGENTINA S. R. L

Hace saber que el Señor CARLOS BAGINI, que se desempeñaba como gerente de nuestra Sucursal SAN LUIS, ha dejado de pertenecer al personal de la firma a partir del 18 del 9 de 1975.

San Luis

Llega hoy un funcionario nacional

SAN LUIS. — Hoy arribará a nuestra ciudad el subsecretario de Minería de la Nación, doctor Julián Fernández. Se entrevistará con el gobernador Adre y concretará el apoyo económico que la Nación dispuso para la marcha de la industria minera de San Luis.

Posteriormente, el doctor Fernández se trasladará a la localidad de La Toma donde se levanta la planta concentradora de tungsteno.

Ratifican una denuncia contra el gobernador

SAN LUIS. — Las 62 Organizaciones Peronistas de San Luis y de Villa Mercedes, con la firma de los secretarios generales Luis Angel Casazza y José Alfredo Dintrans, respectivamente, dieron a conocer el siguiente comunicado de prensa: "Las 62 Organizaciones Gremiales Peronistas de Villa Mercedes y de San Luis, ante sendos telegramas remitidos por las autoridades gubernamentales, en su carácter de representantes del Movimieento Obrero Organizado y Rama Gremial del Partido Justicialista, cumplen con el más estricto deber de señalar a los trabajadores, a los peronistas y a la opinión pública en general que se ratifican en un todo respecto a la denuncia por la que se acusa al señor Elías Adre de protector de la guerrilla en San Luis. Así lo decimos y afirmamos porque los hechos avalan nuestra postura sea de público y notorio conocimiento en nuestra provincia y como Perón nos enseñó que la única verdad es la realidad, nosotros nos ajustamos estrictamente a la aplicación de ese apotegma".

A los festejos asistió el gobernador Adre.

Fue celebrada la semana de la Policía Federal

SAN LUIS. — Con una cena de gala realizada en un restaurante céntrico finalizaron los actos celebratorios de la semana de la Policía Federal, cumplidos en esta capital.

La cena fue presidida por el gobernador de la provincia, señor Elías Adre. Asistieron además los ministros de Gobierno y de Bienestar Social, el subsecretario de Gobierno y el jefe de Policía de la provincia.

El primer mandatario arribó acompañado de su señora esposa y fue recibido por el titular de la delegación San Luis, comisario Alfredo Pedro Oscar Cofone, oportunidad en que fue saludado por el jefe del Area II, comisario inspector Rodolfo Pedro Nerone y por el personal que presta servicios en la mencionada delegación.

También estuvieron presentes el juez federal de San Luis y el obispo diocesano, monseñor Juan Rodolfo Laise. La cena dio comienzo a las 22, con la entonación del Himno Nacional y acto seguido monseñor Laise impartió la bendición.

A los postres habló en primer término, para destacar la significación de la celebración, el jefe de la delegación local, comisario Cofone. Destacó la presencia del gobernador de la provincia y agradeció la presencia de los asistentes que esperaron los 120 comensales. Cofone dijo que "como integrante de la institución quiero agradecer la particular acogida de las más altas autoridades de la provincia que se han sumado a nuestra celebración". Puso de relieve "la tarea nada fácil que debemos llevar a cabo los hombres de azul, tarea que desempeñan con hidalguía y arrogancia siguiendo el camino y el ejemplo de aquellos que han inmolado sus vidas en aras del deber y la tranquilidad pública". Le siguió en el uso de la palabra el gobernador Adre. Destacó que "no podía el gobierno del pueblo dejar de estar presentes en este acto en que la Policía Federal conmemora un nuevo aniversario. Este deseo de estar presentes por parte del gobierno del pueblo adquiere un significado especial por el momento que vive la República". En otro pasaje de su improvisación dijo el mandatario puntano "queremos dejar sentada nuestra admiración y justo reconocimiento del gobierno y la ciudadanía a las instituciones cuyos hombres día a día riegan su suelo con su sangre y dejar bien claro nuestra admiración hacia los hombres de azul, en estos momentos en que el país necesita de la solidaridad de todos, por eso venimos a ratificar la nuestra hacia las Fuerzas Armadas y a la Policía Federal". Y agregó: "Esta no es hora para timoratos ni para cobardes; debemos afrontar cara a cara el momento que vive el país, momentos en que todos los argentinos debemos levantar en nuestros corazones un mástil donde flamee, únicamente, la enseña azul y blanca". Por último dijo Adre que "aprovecho esta oportunidad para reiterar nuestra admiración por los organismos de seguridad y condenar a aquellos que aprovechaban el caos para provocar divisionismos que benefician a oscuros intereses. Quiero, repito, reiterar nuestra admiración por el personal policial y comprometo nuestro apoyo en esta lucha que es común a todos los argentinos. Y quiero testimoniar a la institución, en la persona del titular de la delegación San Luis, el honor que para el gobernador que les habla ha significado el poder compartir esta mesa y les dejo en un abrazo la cordialidad del gobierno y del pueblo de la provincia".

Profesionales del foro local se oponen a la colegiación obligatoria

SAN LUIS. 27 (NA). — Un grupo de caracterizados profesionales del foro local demandó la inconstitucionalidad del régimen de colegiación obligatoria de abogados y procuradores, dispuesto por sanción legislativa.

La presentación se funda en la necesidad de "defender los principios fundamentales de la sociedad cristiana que hacen a la defensa de la nacionalidad".

El alegato —que contiene extensas consideraciones de orden jurídico, histórico, filosófico, teológico y político— cuestiona "la inspiración colectivista y marxista del ordenamiento aprobado por la Legislatura, porque conculca el orden natural y cristiano, constituye un ataque llevado contra la Nación Argentina en sus esencias y porque es expresión de los errores del marxismo y del liberalismo, fundamentos éstos a su vez del estado totalitario".

En el documento se formulan también severos cargos contra el Colegio de Abogados de la provincia de San Luis por "carecer de representatividad, y porque se ha ocupado solamente de patrocinar, defender y asesorar a guerrilleros y extremistas y de recaudar las rentas de los profesionales".

"Nunca —se agrega— hemos tenido conocimiento de que haya asumido la defensa de huérfanos, viudas o pobres y mucho menos de los intereses del país".

Consigna que "la radical inmoralidad de esta ley radica en que viola principios universales del derecho, quebranta las garantías constitucionales y consagra la asociación compulsiva, un engendro nazi-fascista que hasta el propio general Perón estigmatizó expresamente".

La demanda sostiene la tesis "de la libre asociación", en coincidencia con la posición asumida por el Episcopado que en un documento condenó severamente la sindicación obligatoria".

Los impugnantes afirman que "el gobierno pretende con la sanción de este régimen aislar el derecho tanto de la Nación, como de la tradición y de nuestra cultura cristiana. Toda interpretación anticristiana que pretenda darse a la Constitución es antijurídica. De aquí que sean inconstitucionales las leyes contrarias a la Iglesia".

El proyecto es calificado "como un inadmisible avance sobre la independencia del Poder Judicial. Los jueces quedan subordinados al arbitrio de un colegio de abogados, transformado en órgano del Estado, por aplicación de una idea marxista que puede, en virtud de esta nueva ley, imponer normas a la magistratura en base de un discutible código de ética profesional", y agrega que "por vías del gobierno arbitrario de la matrícula puede provocar la remoción de los jueces al margen de las normas constitucionales que aseguran la estabilidad de los magistrados".

Además señálase que "ese organismo se arroga facultades que la Constitución ni siquiera ha otorgado a los poderes Ejecutivo y Legislativo".

Para los actores resulta contrario al derecho que "el Colegio de Abogados, en cuya formación no han participado la mayoría de los profesionales de la provincia, participa de la renta pública provincial mediante la creación de verdaderos impuestos que, por añadidura, no tienen destinos fijos, sino que los recursos podrán ser utilizados discrecionalmente en lo que se estime conveniente".

El Tribunal Superior de Justicia, en tanto se substancia el fondo de la cuestión planteada (esto es, la inconstitucionalidad del régimen de colegiación obligatoria), suspendió preventivamente la aplicación de la ley impugnada con respecto a los profesionales demandantes.

Videla informó a Vottero sobre su viaje a Uruguay

BUENOS AIRES, 27 (NA). — El comandante general del Ejército, general de división Jorge Rafael Videla, mantuvo esta mañana una reunión con el ministro de Defensa, doctor Tomás Erasmo Vottero, para informarlo sobre las conclusiones a que se arribó en la Undécima Conferencia de Ejércitos Americanos que acaba de realizarse en Montevideo.

En el mencionado departamento de Estado no se suministró ninguna información al respecto, pero en fuentes castrenses se admitió que fueron motivo de análisis, las manifestaciones que le fueron atribuídas al general Videla durante una reunión con periodistas en la capital uruguaya.

Dichas manifestaciones no se ajustarían a las realmente vertidas por el comandante general y no se descarta la posibilidad de que, en ese sentido, se de a conocer en las próximas horas alguna aclaración.

General Alvear

Donación de un Banco a una escuela

GENERAL ALVEAR. — El Banco de Previsión Social distribuyó una donación de cuadernos entre escolares de menores recursos. La entrega de ese aporte tuvo lugar en la sucursal de ese Banco en el departamento, estuvieron presentes el síndico, contador Guillermo González; el gerente señor Hugo Nelson López, el contador, señor Mario Quinteros, el tesorero, señor Teovaldo Pesce y los directores de las escuelas 507 Carlos Lagomaggiore, 475 República del Brasil; 504 David Ortiz; 453 Río Bamba; 520 Delia Euliarte de Salonia; 503 Maximiliano Leiva y 515 Miguel Cané.

Para agradecer ese aporte habló el director de la escuela "República del Brasil", señor Enrique M. Gatica.

Educacionales

Escuela Nacional de Comercio. — **GENERAL ALVEAR.** — El Departamento de Filosofía ha invitado a todos los alumnos de 5º año de los establecimientos del medio, a la charla sobre "Orientación vocacional" que se ofrecerá el 31 a las 18, en la escuela "Carlos M. de Alvear". En la oportunidad se desarrollará el siguiente temario: La vocación; cuáles son los fundamentos para elegir una carrera; ¿qué influye en la elección de una carrera?; influencias profesográficas; elección vocacional y cierre del encuentro con un debate.

San Juan

Interconexión eléctrica nacional

SAN JUAN. — Mañana, a las 9, en el aula magna de la Facultad de Ingeniería, disertará el ingeniero Julio Di Salvo sobre el tema "Red nacional de interconexión eléctrica" mediante la cual culminará la tarea de supervisión y dirección general del proyecto de interconexión eléctrica Jáchal-Rodeo, que el expositor tuvo a su cargo.

Dicho proyecto fue ejecutado por técnicos de la empresa provincial de la Energía, con la colaboración del Instituto de Energía Eléctrica de la Universidad Nacional de San Juan y el asesoramiento del Consejo Federal de Inversiones, organismo nacional que también aportó la financiación y contrato al ingeniero Di Salvo.

En tal forma se dará término a una experiencia de colaboración técnica entre profesionales de distintos sectores de la actividad pública. Esto dio como resultado, no sólo la ejecución de un importante proyecto provincial, sino también la capacitación de profesionales del medio con relación a obras de infraestructura que San Juan requiere.

El tema de la conferencia citada se relaciona con la realización de la red nacional de interconexión eléctrica, que se realiza actualmente y que permitirá que todas las grandes centrales eléctricas del país trabajen coordinadamente, dando así un servicio más económico y seguro.

La conferencia del ingeniero Di Salvo cuenta con el auspicio del Centro de Ingenieros de San Juan.

Salvador Bussaca: "Razonable optimismo sobre la crisis"

SAN JUAN. — "La economía del país muestra síntomas favorables al mejorarse los índices de ocupación, el abastecimiento de productos esenciales y la situación del sector externo con la perspectiva de buenas cosechas", sostuvo el doctor Salvador Bussaca, vicepresidente primero de la Cámara de Diputados de la Nación y dirigente del Partido Popular Cristiano. Se encuentra en San Juan con la finalidad de dictar un curso sobre el tema "La respuesta política del socialcristianismo".

En sus declaraciones al periodismo sostuvo "un razonable optimismo aspecto a la crisis del país". Consideró que, en el aspecto político, el peronismo, mediante la práctica del pluralismo interno logrará superar sus problemas y entenderse a sí mismo.

Rechazó lo que llamó "el fariseísmo que encierran ciertas declaraciones y actitudes" y puntualizó al respecto: "La creación de la comisión de la Cámara de Diputados para investigar al Ministerio de Bienestar Social y a la "Cruzada de Solidaridad Justicialista" muestran una clara preocupación por la conducta de los funcionarios públicos. Consideramos que debiera hacerse otra investigación con el sector privado. Nosotros negamos autoridad moral para enjuiciar a nadie como pretenden entidades cuyos integrantes practican la coima como forma normal de acceso a las licitaciones públicas y hacen negocios marginales llenando sus depósitos con mercaderías y originando el desabastecimiento".

Estimó una tarea de urgencia la búsqueda de un "proyecto común que nos permita levantar la mirada para la construcción de un país con sentido de grandeza. Insistimos —afirmó— en la necesidad de crear un consejo para la discusión y elaboración de ese proyecto nacional".

Sorteo navideño de la lotería: 1.050 millones

SAN JUAN. — Se anunció que el premio mayor de la lotería de San Juan alcanzará la suma de 1.050 millones de pesos moneda nacional, en tanto los billetes se entregarán fraccionados en séptimos. Se trata de la lotería de Navidad, que se sorteará el 17 de diciembre. Los billetes serán distribuidos mañana a los agencieros.

Un Cristo en bronce inaugura el 17 la UNC

Con asistencia del ministro de Cultura y Educación de la Nación, doctor Pedro José Arrighi, la Universidad Nacional de Cuyo inaugurará el 17 de noviembre a las 21 el Cristo del escultor Lorenzo Domínguez que ha sido realizado en bronce en el taller de fundición de la Escuela Superior de Arte.

El taller está a cargo del profesor Miguel Angel Sugo y depende del taller de escultura del mencionado instituto, que dirige el profesor Héctor Nieto. La Escuela Superior de Arte, es dirigida por la profesora María Angélica Correa.

El Cristo, que tiene 2,60 metros de altura e igual dimensión de ancho, con los brazos extendidos, estará levantado sobre dos columnas, a siete metros de altura, frente a la Dirección de Educación Física de la Universidad Nacional de Cuyo, en el Centro Universitario.

Además del ministro Arrighi se anuncia la asistencia al acto de los gobernadores de las provincias cuyanas, de legisladores nacionales, autoridades de la Iglesia y representantes de las Fuerzas Armadas, de la CGT y de las 62 Organizaciones Peronistas.

Amplían fondos para la presa de Potrerillos

Los considerandos del decreto establecen que la partida destinada a sueldos, jornales, partidas complementarias y gastos por el período comprendido entre el 1º de enero y el 31 de diciembre del corriente, han resultado insuficientes en razón de los incrementos experimentados y las mejores salariales otorgadas.

Por decreto Nº 3139/75 de la Intervención Federal, se dispuso la ampliación de fondos en $ 3.000.000,00, destinados a la elaboración de proyectos a nivel de ejecución para la construcción de la presa de embalse de Potrerillos, central hidroeléctrica y obras complementarias en el río Mendoza, incluido el estudio de factibilidad económica.

Asimismo, se dispone que los gastos que demande este aumento de fondos será atendido por el departamento Contable del Ministerio de Obras y Servicios Públicos; debiendo depositar Contaduría General de la Provincia la parte proporcional del 50 % a cargo de la Provincia, en una cuenta especial que girará a nombre del Jefe del departamento Contable y de un representante de Agua y Energía Eléctrica en el Comité Conjunto Provincia de Mendoza.

Autoridades de la sucursal del Banco Hipotecario Nacional y de la Cooperativa de Viviendas "Tomás Godoy Cruz" para Obreros y Empleados Ltda.

Acuerdan dos créditos a cooperativa de viviendas

En la sucursal local del Banco Hipotecario Nacional fueron suscriptos dos créditos con destino a la Cooperativa de Viviendas "Tomás Godoy Cruz" para Obreros y Empleados Ltda.

Participaron del acto el gerente de la entidad bancaria, señor Alberto Abrego y otras autoridades; los dirigentes de la cooperativa encabezados por su presidente, señor Osvaldo Bollatti y los representantes de la empresa constructora Ferro y Neotec.

Uno de los barrios se levantará en un predio de 12 hectáreas y media ubicado en La Carrodilla, Luján, donde se construirán 241 casas. El otro barrio, de 135 casas será levantado en un terreno próximo de 4 hectáreas y media.

En ambos casos las viviendas serán de tres dormitorios y se realizarán conforme los lineamientos del plan "17 de Octubre".

Vida Estudiantil

Cena de egresados. — La promocion 1975 de al Facultad de Ciencias Jurídicas y Sociales de la Universidad de Mendoza, informó que la cena de egresados se realizara el 7 de noviembre en dependencias del Andino Tenis Club. Los interesados en asistir deben reservar su tarjeta en los teléfonos 290426 y 24910.

Promoción Instituto Santa María de los Angeles. — El 31 del corriente, a las 20, en los jardines del Casino de Mendoza, la cuarta promoción de este instituto, ubicado en Pedro del Castillo 3360, Villa Nueva, Guaymallén ha organizado un recital melódico a cargo de Lázzaro, acompañado por el Grupo Abismo. A su término habrá una reunión danzante.

Normas para el transporte de frutas

La Delegación Agrícola Mendoza, de la Dirección Nacional de Fiscalización y Comercialización Agrícola dependiente de la Secretaría de Agricultura y Ganadería de la Nación, informó que por decreto número 1.297/75, se han actualizado las normas que rigen el transporte de frutas de un lugar a otro del país, a fin de controlar la plaga "Mosca de los" frutos".

Señala la información que Mendoza está incluida dentro de la zona de "Protección Sanitaria Especial", y por lo tanto toda fruta susceptible de ser atacada por la "Mosca de los frutos", debe ser sometida antes de entrar en su territorio a cuarentena (12 días de frío a 0º C y 16 días a 0,5º C en cámaras frigoríficas habilitadas especialmente) o bien ser desinfectadas en cámaras que también deben ser habilitadas por la Secretaría de Agricultura y Ganadería de la Nación.

Se declaran susceptibles de ser atacadas por las "Moscas de los frutos", las siguientes especies: cerezas, ciruelas, chirimoyas, citrus (excepto limones), dátiles, damascos, duraznos, guayabas, granadas, higos, kakis, manzanas, mangos, membrillos, nísperos, aceitunas, paltas, papayas, peras, tunas, uvas, pasionaria y sapote, especies que quedan sometidas a los tratamientos indicados, previa su entrada al territorio mendocino.

Para las partidas que han sido sometidas a los tratamientos indicados, se les proveerá del certificado de libre tránsito, documento que deberá ser entregado a los controles de entrada en Mendoza, caso contrario la mercadería será decomisada, independientemente de las penalidades que le correspondan al infractor.

Se aclara, finalmente, que los pasajeros de avión, ferrocarril, automóvil, ómnibus, camión u otros medios de transporte que se dirijan a la provincia de Mendoza, no podrán llevar entre su equipaje las frutas mencionadas, excepto las que procedan de la provincia de San Juan.

Habrá reunión científica los días 30 y 31

La Sociedad Cuyana de Otorrinolaringología y Broncoesofagología continuará los días 30 y 31 próximos el Curso Anual de Clínica Otorrinolaringológica. Las reuniones tendrán lugar a las 21.15 en el "Auditorium Argentino" y las disertaciones estarán a cargo del doctor Vicente Diamante, invitado por la entidad organizadora.

Los temas versarán sobre "Impedanciometría. Disgenesias de Oído, Evaluación Preoperatorie en la Timpanoblastía".

Homenaje a un odontólogo harán el 31

El Círculo Odontológico de Mendoza rendirá un homenaje el viernes próximo, al doctor Hugo Fóscolo, profesional que ha cumplido 30 años consecutivos como socio de la entidad, y en la práctica de la odontología.

Dr. Hugo Fóscolo

Señaló el Círculo Odontológico que el Dr. Fóscolo ha ocupado distintos cargos en la entidad, siendo además el primer presidente de la Federación Odontológica de Mendoza. Sus 30 años de formar parte del Círculo, lo convierten en socio vitalicio.

Durante su dilatada carrera ha participado en numerosos congresos y jornadas, dictando conferencias, y cursos teórico-prácticos. Maestro en su especialidad, la endodoncia, el doctor Fóscolo, expresa el Círculo Odontológico, tuvo activa participación en las Jornadas Internacionales de Endodoncia, realizadas en 1970, y en el Congreso Internacional Argentino-Brasileño - Uruguayo, de 1973. Ha tomado cursos con destacados especialistas del país y extranjero, entre ellos Castagnola, Grossman, Maisto, Gutiérrez, Amadeo, etc.

La demostración del Círculo Odontológico de Mendoza al doctor Fóscolo, tendrá lugar en la sede del Círculo de Oficiales de Mar, sita en Juan de Dios Videla 849, de ciudad, a las 22. El Círculo ha invitado a participar del homenaje a sus asociados, a profesionales de otras ramas, y a amigos del doctor Fóscolo. Las adhesiones se reciben en Patricias Mendocinas 539, de Ciudad, de 8 a 12 o al teléfono 291534.

Miembros de una cooperativa con el Interventor

Miembros de la comisión directiva de la Cooperativa "Alta Mendoza", saludaron al interventor federal, doctor Luis María Rodríguez, para agradecerle que la provincia haya atendido el pedido que le hicieron para que el gobierno avale el pago del saldo de los terrenos que la entidad ha adquirido para la construcción de viviendas destinadas a empleados públicos.

Participaron de la entrevista el presidente de la cooperativa, doctor Ricardo Marino; secretario, señor Pedro Videla Zapata; tesorero, doctor Alberto José Palavecino; vocal, señor Pascual Romero; secretario de actas, señor Orlando García; arquitecta Rita del C. Eluani; síndico, contador Sindulfo Pérez Caballero y el autor del proyecto y programación, señor Roberto Marcelo Sáez.

CRONICA POLICIAL

Robaron joyas de un domicilio en Godoy Cruz

Funcionarios de la Comisaría 7ª Godoy Cruz recibieron la denuncia de un vecino de ese departamento sobre el robo de alhajas, cometido en su vivienda por desconocidos.

La víctima del delito, Rodolfo Vicente Cola, que habita en el Barrio Minetti, luego de una breve ausencia de su domicilio, constató al regresar que habían ingresado ladrones a la casa. Los malvivientes sustrajeron solamente joyas, que el damnificado evaluó en la suma de 70.000 pesos.

Fue esclarecido un doble crimen de hace 4 años

BUENOS AIRES, 27 (Télam) A los autores de un doble homicidio, cometido hace cuatro años, apresó personal de la División Robos y Hurtos de la Policía Federal.

El 25 de mayo de 1971, en la localidad de González Catán, Ignacio Alberto Varela, de 33 años, casado, juntamente con Mingo Sánchez promovieron una reyerta mientras se disputaba un partido de fútbol y efectuaron varios disparos de revólver.

A consecuencia de ello murieron dos personas, una de ellas el soldado conscripto Juan Carlos Fernández.

Consumado el hecho los agresores se dieron a la fuga. Ahora —cuatro años después— fueron detenidos por la policía.

Sufrió heridas fatales al caer de un árbol

Al caer de un árbol del Parque General San Martín, un hombre sufrió lesiones a consecuencia de las cuales dejó de existir cuando era trasladado a un centro asistencial.

Urbano Valentín Romero, residente en Magallanes 1275, Godoy Cruz, se encontraba el domingo en el parque, aparentemente en compañía de otras personas con las que compartía una jornada de esparcimiento, cuando sufrió el fatal percance. En determinado momento Romero trepó a un árbol, pero al quebrarse una de las ramas que le servían de sostén, cayó pesadamente al suelo donde quedó sin sentido. Conducido al Hospital Emilio Civit, los médicos establecieron que había fallecido y constataron que había resultado con traumatismo de cráneo y pérdida de conocimiento a raíz del golpe.

Un ex general francés murió en una colisión

ROSARIO, 27 (NA). — En un accidente ferroviario murió un general retirado del ejército francés que actuó en la Legión Extranjera y en la guerra argelina.

El accidente ocurrió cerca de la localidad de Oliveros, al norte de la provincia de Santa Fe, en la ruta 11, cuando el general de brigada Paul Gardi, de 74 años, cruzaba un paso a nivel sin barreras en su automóvil Peugeot 404, sin advertir que se acercaba un convoy.

En esas circunstancias un tren que, procedente de Rosario se dirigía a la ciudad de Santa Fe, embistió al rodado y lo arrastró unos 250 metros.

El general estaba radicado en la calle Repetto 761 de la localidad bonaerense de Martínez, pero además poseía una explotación agrícola en la zona rural de Tacagle, provincia de Formosa, de donde viajaba con destino a Buenos Aires.

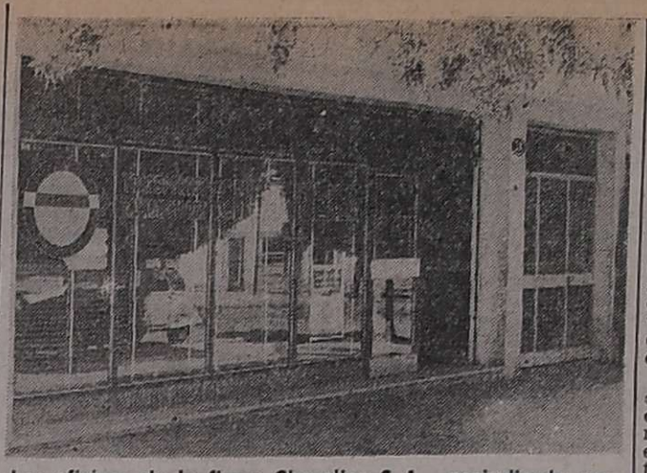

Las oficinas de la firma Chevalier S.A., perjudicada por el despojo cometido por dos maleantes.

Asaltan al gerente de una empresa de transporte y le roban más de $ 130.000

Un delincuente armado, apoyado por otro que lo esperaba a bordo de un automóvil, despojó de un paquete con 136.000 pesos al gerente de la empresa de transporte automotor de pasajeros Chevalier S.A., en un hecho ocurrido a primera hora de la mañana de ayer frente a la oficina que la firma posee en Juan B. Justo 71, de esta capital.

Alrededor de las 8.15, Olindo Juan Pavone, gerente de Chevalier en nuestra provincia residente en calle Alpatacal 2364, se disponía a partir del local de la sucursal, llevando un envoltorio con los 136.000 pesos, pertenecientes al patrimonio de la empresa. El directivo ascendió a su automóvil, un Ford Falcon que había estacionado frente al local, pero antes de ponerlo en marcha fue amenazado por un sujeto que lo encañonó con un arma de fuego. El delincuente, de unos 40 años, vestido con traje de calle, exigió a Pavone la entrega inmediata del dinero y apoyó el revólver que portaba contra el pecho de la víctima, disuadiendo al gerente de cualquier intento de resistencia expresándole: "dame la plata o te quemo". El damnificado optó entonces por arrojar el paquete con el botín a través de la ventanilla del coche. El bulto con los billetes cayó a la acequia de donde lo recogió el asaltante, luego de recobrarse de una caída causada por su urgencia en apoderarse del dinero y emprender la fuga.

El desconocido escapó corriendo hasta un Ford Falcon color gris sin chapa patente que con otro individuo al volante se encontraba a algunos metros del sitio del atraco. El vehículo partió raudamente con destino no precisado.

Casa de la Moneda: hurtan $ 1.000.000

BUENOS AIRES, 27 (NA). — Un millón de pesos nuevos en billetes de mil pesos, fueron hurtados de la casa matriz de la Casa de la Moneda, ubicada en Retiro, según la denuncia radicada en la Comisaría 46ª, por el jefe del Departamento de Emisiones de esa dependencia.

El fajo hurtado contenía mil billetes y, ahora, el personal de esa dependencia prestará declaración por disposición del juez que interviene en la causa, quien decretó el secreto del sumario.

Fallido intento de asalto de dos jóvenes

SAN RAFAEL. — Dos jóvenes intentaron asaltar en horas de la tarde de ayer, una agencia de quiniela, ubicada en avenida Hipólito Yrigoyen 67 de propiedad de Mamerto Taverna, pero los delincuentes se dieron a la fuga, sin lograr su objetivo.

Cuando recién comenzaba la actividad comercial, alrededor de las 16.15 un joven entró al negocio que en esos momentos estaba a cargo de una señorita, mientras que otro quedó en la puerta del comercio. El primero de ellos portaba un arma de fuego y dio a conocer que se trataba de un asalto lo que causó sorpresa en la empleada, quien al ver el arma lanzó un grito que alertó a las personas que se encontraban en la vereda de esa céntrica zona comercial. Ello motivo que los atracadores se dieran a la fuga, siendo perseguidos en su huida, por particulares, pero sin resultados.

Un policía mató a su esposa de siete balazos

VIEDMA, 27 (Télam). - Un policía provincial mató a su mujer con 7 tiros de su pistola reglamentaria, se informó oficialmente.

El hecho se registró en las últimas horas de ayer en esta capital, luego de una discusión que mantuvieron en su domicilio el agente del Cuerpo de Control de Disturbios de la Policía de Río Negro, José Rupayán, de 27 años y su esposa Yolanda Juana Solano, de 20. En determinado momento Rupayán tomó su pistola Brownning de 9 m.m. y le disparó 9 veces alcanzándola con 7 impactos, los que le provocaron la muerte en forma instantánea.

El autor del hecho se presentó detenido en la Comisaría Primera y tomó intervención el juez en lo Criminal y Correccional Héctor Raúl Zamudio.

Sr. COMERCIANTE de MENDOZA
a su paso por Buenos Aires VISITE
TODO BLANCO MAYORISTA
La casa más surtida en sábanas, toallas, frazadas, colchas, acolchados y mantelería. - En pleno corazón de Barrio Once.
AZCUENAGA 617 - T. E. 48-5657 - BUENOS AIRES
ENVIOS AL INTERIOR SIN CARGO
28|10|F|23407|4|11|A

Zona Este

San Martín

Hoy entregan becas de CGT y Ministerio de Educación

SAN MARTIN. — Los beneficiarios de las becas otorgadas por el Ministerio de Educación y la Confederación General del Trabajo, Delegación Zona Este, deberán presentarse hoy, a las 18, en 9 de Julio 547, de este departamento.

La nómina de adjudicatarios es la siguiente, de acuerdo a las zonas y ciclos de estudios a que los alumnos pertenecen.

Estudiantes primarios: Mario Iván Ortiz, Doris Liliana Calderón, Miguel Angel Noriega, María Fernanda Castillo, Susana Beatriz Parnisari, Liliana Inés Olguín, Sandro Ariel Menichetti, Roberto Baldomero Carbajal, María de los Dolores Tonini, Elva Virginia Gitto, Marcelo Alberto Contreras, Enrique Marcelo López —todos ellos de San Martín—, y Carlos Elideo Prado, de Rivadavia.

Estudiantes secundarios: Analía Elizabeth Tersigni, Graciela Julia Martínez, Rubén Eduardo Días, José Armando Barroso, Ariel Alberto Moreno, Mirta María del Carmen Barrera, Nidia Ruth Sosa, Silvia Mabel Moinieri, María Luz Ramírez, Roberto Bullone, María Luz Enríquez (todos ellos de San Martín) y Omar Enrique Sejas, de La Paz.

Estudiantes universitarios: María Ana Monjelardi, Dominga Rosa Sottile, Silvia Mabel Daniele, Lyla Dalinda Ramírez, Ana María Quinteros (de San Martín), Mirtha Rosa Tumbarello, (de Junín) y Sergio Hugo Domínguez (de Rivadavia).

Durante el acto inaugural, el comisionado municipal dialoga con el director de la Escuela Nº 238 "Adolfo Calle".

Renovaron el alumbrado en Nueva California

NUEVA CALIFORNIA, (San Martín). — Quedó habilitado en este distrito el nuevo alumbrado público a gas de mercurio.

A la inauguración de la obra, que crea una nueva fisonomía a la zona, asistió el comisionado municipal señor Antonio Spano, quien lo hizo acompañado del director de Obras Públicas, arquitecto Oscar Edmundo Romano y una pequeña comitiva.

A su arribo, fueron recibidos por el director de la Escuela Nº 238, "Adolfo Calle", señor Humberto Vélez, integrantes de la Unión Vecinal, delegados de reparticiones en el distrito, y numerosos vecinos.

Con el encendido de las luces, que efectuó el comisionado, quedaron inauguradas las obras.

Para referirse al acontecimiento, hizo uso de la palabra el señor Humberto Vélez que agradeció al gobierno comunal por la permanente preocupación en brindar soluciones, dentro de las posibilidades existentes, a distintos problemas de la zona, y exhortó a todos los vecinos a colaborar con la comuna.

El comisionado Antonio Spano prometió además, encarar el problema que afecta al distrito sobre el agua potable, informando a los presentes que ya se había llamado a licitación para la reparación de la bomba que está sin funcionar.

Acto seguido los presentes, se dirigieron al local de la Escuela "Adolfo Calle", donde se mostró a los visitantes las obras que se están realizando con la colaboración de los vecinos.

Luego fue ofrecida una cena que contó con gran entusiasmo entre autoridades y vecinos.

Reunión de los docentes nacionales

SAN MARTIN.— A una reunión de carácter obligatorio para sus miembros citó la comisión directiva de la Junta Departamental San Martín de la Unión Docentes de Escuelas Nacionales (UDEN).

Se efectuará el jueves próximo, a las 18, en el local de 9 de Julio 197, de este departamento.

Rivadavia

Cámara Júnior

RIVADAVIA. — En el club "Mariano Moreno", de este departamento, la Cámara Júnior de San Martín sostendrá una reunión informativa con jóvenes residentes en la zona. Se efectuará con la finalidad de crear un nuevo capítulo en la región Cuyo Norte.

Además de los directivos del organismo, participará del encuentro el señor Julio César Abinzano —funcionario nacional que visita Mendoza, quien en la oportunidad hablará sobre los temas "Historia de la Cámara Júnior", "Objetivos" y "Qué nos ofrece la Cámara Júnior".

Económicas

A industriales recuerdan una obligación

Por resolución Nº 847 la Secretaría de Desarrollo Industrial de la Nación ha dispuesto eximir de multas por renovación de inscripción que se efectúe en el Registro Industrial de la Nación hasta el 21 de noviembre próximo.

La medida fue dada a conocer por la UCIM, entidad que señala, de acuerdo con las disposiciones de la mencionada resolución, que las renovaciones de inscripción que se realicen en el Registro Industrial de la Nación hasta el 21 de noviembre de 1975, quedan eximidas de las sanciones a que se refiere el apartado 7º de la resolución 159/74 de la Secretaría de Desarrollo Industrial.

Decreto sobre introducción de vinos a granel

Se prorrogó hasta el 31 de diciembre del corriente, la vigencia del decreto Nº 19/75, que regula la introducción de vinos a granel de otras provincias productoras.

La medida —dispuesta por decreto Nº 3137 de la Intervención— responde a la necesidad de regular la entrada de vino, dado que a pesar del enorme esfuerzo que viene realizando la provincia de Mendoza, la falta de vasija vinaria subsiste y tiende a agravarse, según dicen los considerandos de la citada reglamentación. Además establecen, que es un deber del gobierno de la Intervención Federal continuar con todas las medidas que resulte menester e indispensable, a fin de evitar cualquier tipo de inconveniente en la recolección de uvas en la próxima cosecha y asegurar al pequeño productor el total levantamiento del producto.

La prórroga dispuesta comenzará a regir desde el 1º de noviembre de 1975.

Inauguran en Buenos Aires muestra de cerámica y cristal

La II Exposición de Cerámica y Cristal fue inaugurada en el Pabellón Frers del predio ferial de Palermo, Buenos Aires. La muestra ha sido organizada por la Asociación Técnica Argentina de Cerámica (ATAC) como una expresión colateral del VI Congreso Nacional e Internacional de Cerámica, que deliberará en Buenos Aires entre el 26 y el 31 del corriente, con los auspicios del Ministerio de Economía y de la Secretaría de Estado de Desarrollo Industrial.

En conferencia de prensa, el presidente de la entidad organizadora, ingeniero Pedro Ernesto Bouché, dio a conocer detalles de la exposición, que permanecerá habilitada hasta el 5 de noviembre. Ocupará los "stands" pertenecientes a setenta establecimientos industriales y comerciales concurrentes, con 1.600 metros cuadrados. Se exhibirá, además, un gran mapa de la Argentina en el que se consignan los lugares geográficos en los que existen materias primas para estas industrias, cuyos yacimientos constituyen una inmensa riqueza. Habrá también un sector dinámico en el que se podrá observar la actividad de la Escuela Nacional de Cerámica.

A través de esta exposición se permitirá conocer no sólo la calidad de la cerámica y el cristal sino también la situación de la artesanía y el desenvolvimiento de los centros de enseñanza y de la actividad creativa y artística. Durante el funcionamiento se llevarán a cabo visitas explicadas para estudiantes de los distintos ciclos de la enseñanza.

A.M.S.A.
ASOCIACION MUTUAL DE SUB-OFICIALES Y AGENTES DE LA POLICIA DE MENDOZA
(A.M.S.A.)

COMUNICADO

AGRADECE: A las autoridades del Banco Hipotecario Nacional, Casa Matriz y Sucursal Mendoza, el alto espíritu de solidaridad demostrado, al dictar la CARTA DE INSTRUCCION, por la cual se dispone un aporte único de 15.000,00 pesos para gastos de honorarios profesionales, remplazando la anterior disposición del 4%.

Esa resolución, beneficia a los pre-adjudicatarios de nuestras viviendas que financia el Banco Hipotecario, por intermedio del plan "17 DE OCTUBRE", en las siguientes operatorias:

PREVIA Nº 89 Barrio La Paz de 110 unidades.
" " 47 Barrio Junín de 137 unidades.
" " 39 Barrio San Ignacio de Loyola-Carrodilla de 319 unidades de vivienda.
" " 48 Barrio San Carlos de 104 unidades.
" " 21 Barrio Gral. Alvear de 115 unidades.
" " 22 Barrio San Rafael de 276 unidades.

MENDOZA, Octubre 27 de 1975

28|10|F|22651|28|10

Cosak®

SOLICITADA

COSAK SA informa que el 21 de octubre a las 8.30, un grupo de desconocidos sustrajo, de nuestro Centro de Distribución en José Ingenieros (Pcia. de Buenos Aires), un importante volúmen de prendas COSAK JEANS MAKERS ORIGINALES.
Las mismas se encuentran numeradas.
Rogamos a los Sres. comerciantes, continuar canalizando sus compras únicamente a través de nuestra red de Representantes exclusivos en todo el país.

LOS ANDES

ndado el 20 de Octubre de 1882 por el Dr. Adolfo Calle

Directoras:

Carmen Usandivaras de Calle

Elcira Videla de Schiappa de Azevedo

MENDOZA, MARTES 28 DE OCTUBRE DE 1975

Desorganización, no superproducción

Expertos de la FAO estiman que la humanidad deberá hacer un extraordinario esfuerzo para alimentar, dentro de un siglo, a unos 36.000 millones de seres. Y ante tales perspectivas ya se habla de grandes proyectos, como el que recuerda un investigador de la UNC. en su ensayo sobre el Porvenir de la Región Cuyana, que implican dos realizaciones tecnológicas de primera importancia cuya implementación tendría que decidirse próximamente: cultivar la cuenca del Amazonas y Africa ecuatorial y la intensificación del riego por desalinización del agua del mar y el bombeo a larga distancia.

Frente a semejante desafío el caso argentino plantea situaciones realmente desconcertantes. Año a año, y con tendencia creciente, los productores de la región cuyana, por ejemplo, deben hacer frente a graves problemas de desfasaje por la existencia de excedentes que deterioran los precios, empobrecen la economía y generan periodos de honda incertidumbre. Esto ocurre con la producción vitícola y de vinos, con el durazno, la manzana, el ajo, la cebolla y el tomate. Actualmente los productores de tomate vacilan desorientados ante el alto costo de explotación, sin tener seguridad alguna cerca de los precios que regirán para la venta del producto. Por su parte los viticultores también deliberan en estos momentos buscando a través de una probable promoción del consumo y la exportación de uvas en fresco, una salida para evitar una superproducción que obligue, inclusive, a enterrar la uva o a arrancar viñas, lo cual significaría la destrucción de riqueza.

La apreciación objetiva del problema permite determinar sin embargo que en realidad no estamos frente a un fenómeno de superproducción como suele decirse, sino de desorganización de las estructuras de la economía regional y nacional. Porque si el mundo está pensando ya, con visión prospectiva, en la realización de verdaderas hazañas para cubrir los tremendos déficits de alimentos que se harán sentir en años más con mayor fuerza que ahora, resulta absurdo que se hable de excedentes. Hace poco hablábamos de las grandes posibilidades que tiene el tomate al natural argentino en los mercados nórdicos y escandinavos. También se sabe que vastas áreas de consumo de Africa constituyen mercados de gran capacidad de absorción para productos que la Argentina está en condiciones de suministrar. En una reciente reunión celebrada en el Banco de Mendoza para promocionar la concurrencia de nuestra provincia a la Primera Feria Industrial Argentina de Caracas, se afirmó que los productos de exportación encuentran en Venezuela un potencial comprador, especialmente de papas, cebollas, perejil, pimiento, ajos deshidratados, frutas frescas y envasadas, vinos y otros productos vitivinícolas y maquinarias para el agro y las industrias de base agraria, todo lo cual se produce en Mendoza.

Brasil ha demostrado y sigue demostrando cómo un mercado bien trabajado puede abrir seguro cauce a la expansión agrícola e industrial de un país con sentido práctico de la economía y la exportación. Todas estas posibilidades pueden empero ampliarse o perderse. Todo depende de la voluntad y la capacidad de organización, transformación, racionalización y adecuación. Los hechos demuestran que no hemos sabido prepararnos para hacer frente a la realidad de nuestro tiempo. Hace pocos días se cerró la operación de venta de 4.000.000 de litros de vino a Rusia. Hubo que hacer un gran esfuerzo para reunir ese volumen de acuerdo a las exigencias del mercado comprador. Existe la posibilidad de continuar colocando nuestros vinos en ese país y, en ese caso, habrá que hacer nuevos esfuerzos para lograr volúmenes de las características requeridas. Todavía está fresco el recuerdo de la misión española que el año pasado se interesó por adquirir vino tinto de corte argentino en la medida de 100.000 Hl. pero la operación no se pudo concretar porque carecíamos de ese tipo de vino para exportar. Aquí no sabemos qué hacer con los excedentes y otros pueblos a nuestras barbas nos demuestran cómo es posible obtener jugos y bebidas distintas de sus frutas naturales, las que también son colocadas en el mercado interno en pequeños paquetes de precios accesibles. EE.UU. y Alemania, entre otros, han demostrado cómo es posible que los productores accedan al mercado de consumo y a la exportación a través de la formación de consorcios de distribución que atienden millares de bocas de venta.

Podrían ofrecerse ejemplos como estos en cantidad asombrosa. Lo que cuenta sin embargo son los criterios, los principios, el sentido organizativo e imaginativo de la economía. En el desorden, la imprevisión y la improvisación no es posible lograr éxito. Resulta mientras tanto inexplicable que los productores tengan temor y se resistan a cultivar sus tierras cuando el mundo está ávido de alimentos. Estamos a cinco meses de una nueva cosecha de uvas y todavía no hemos podido crear un aparato de distribución y exportación de la uva en fresco ni hemos logrado la infraestructura para diversificar la producción. Hemos perdido tiempo y oportunidades, pero todavía se está a tiempo. Ojalá sepamos aprovecharlo con una respuesta concreta y coherente.

Decisiones del Gobierno darán a conocer a SUTE

El secretario ejecutivo de SUTE informó que el gobierno de la Intervención Federal en Mendoza, a través del Ministerio de Cultura y Educación "dará a conocer hoy respuestas concretas al programa reivindicativo mínimo elevado oportunamente por el gremio", dice el comunicado de la entidad.

Añade que en la ocasión se conocerá también la decisión de las autoridades nacionales con respecto a los decretos de titularización del personal de enseñanza media y de régimen previsional que dirigentes del S.U.T.E., con el subsecretario de Educación de la Provincia trataron en Buenos Aires logrando el dictamen favorable en los últimos días de la semana anterior, a lo que sólo faltaría la firma del ministro del Interior de la Nación, doctor Angel Federico Robledo.

Agrega el gremio que entre los temas que deben resolverse en la instancia provincial figura con opinión favorable en el Ministerio de Cultura y Educación la incrementación salarial de acuerdo al porcentaje fijado para el orden nacional quedando ahora la decisión en manos del Ministerio de Hacienda, contador Lorenzo César, quien deliberaría sobre el tema con las autoridades educativas provinciales.

Finalmente el gremio recomienda a los afiliados permanecer atentos a la información periodística a fin de disponer de elementos de juicio suficientes para la elaboración de mandatos con vista al próximo plenario general extraordinario del jueves 30, a las 14.

Día del celador

La secretaría gremial del S.U.T.E., citó con carácter de urgente a los miembros de las subcomisiones de no docentes y al grupo de apoyo a la reunión a realizarse hoy a las 18 y 30, para ultimar los detalles de los actos a realizarse el 5 de noviembre, Día del celador.

Reuniones para hoy

S.U.T.E., informó que hoy, se realizarán las reuniones que se detallan a continuación, para lo cual los secretarios departamentales citan a los afiliados a concurrir: Capital, a las 18,30, en Godoy Cruz 310, ciudad. Godoy Cruz, a las 17,30, en la escuela 51 "Guillermo Rawson"; Lavalle, a las 17,30, en Godoy Cruz 310, capital; Tupungato, a las 12,30, escuela 491 "Emilia de Toro"; Luján de Cuyo, a las 18,30 escuela 201 "Comandante Torres"; San Rafael, a las 18,30, en la sede gremial de Francia 216 de esa ciudad; Las Heras, a las 18,30, escuela "Bernardino Rivadavia"; Maipu, a las 18, escuela 311 "Primera Junta"; San Martín, a las 18,30, escuela 231 "General José de San Martín"; Enseñanza Media, a las 18,30, Godoy Cruz 310, ciudad.

Concurso sobre crítica teatral para estudiantes

Hasta el 31 de este mes, a las 20, se recibirán los trabajos que participarán en el Primer Concurso de Crítica Teatral para Estudiantes Secundarios organizado por el Departamento de Extensión Universitaria con sede en la Facultad de Ciencias Medicas, primer piso.

Las trabajos deberán realizarse sobre las puestas en escena del Sexto Certamen Intercolegial de Teatro. Cada concurrente podrá presentar hasta dos trabajos con una extensión no mayor de dos hojas tamaño oficio y deberán presentarse en original y dos copias mecanografiados.

Los concursantes deberán adjuntar a los trabajos presentados un certificado de la escuela a la que asisten, en el que consten apellido y nombres, edad y año que cursen en el establecimiento.

Los premios del concurso serán entregados en el acto de clausura del Sexto Certamen Intercolegial de Teatro que se llevará a cabo en el Teatro Independencia el 2 de noviembre, a las 18.

Habilitó U.D.A. una gestoría para trámites

La Unión Docentes Argentinos (U.D.A.), informó que ha habilitado una gestoría para realizar trámites de legalización de títulos y certificados ante el Ministerio de Cultura y Educación de la Nación.

También se hizo saber a los jubilados que con retroactividad al 1º de marzo de este año deberán gestionar el 82 por ciento ante la Caja Complementaria de Jubilaciones y Pensiones del Personal Docente, después que hayan cobrado su primer haber jubilatorio en la Caja del Estado.

La conferencia de prensa realizada en la CGT.

Pagan a estatales con las nuevas escalas de sueldos

Los trabajadores estatales de la Provincia cobrarán con los haberes del mes en curso, los sueldos oportunamente pactados por la Comisión de Política Salarial y el gobierno de la Intervención Federal.

El anuncio fue formulado en la víspera en la sede de la Confederación General del Trabajo, Regional Mendoza, durante una conferencia de prensa que presidió el secretario de prensa de la CGT y titular de la Federación de Municipales de Mendoza, señor Osvaldo Pereyra, y a la que también asistieron los secretarios generales de ATSA, señor Ithamar Castro, y de Irrigación, señor Roberto Sari; el secretario adjunto de UPCN, señor Juan de Dios Córdoba, y los secretarios administrativos de ese gremio, señor Enrique Jardón, y de la Federación de Casinos, señor Juan Carlos Trilla.

Expresó el señor Pereyra que se cumplía así con lo que en su momento anunciaron los dirigentes de los distintos gremios que nuclean al personal estatal. "Se va a pagar la totalidad de los nuevos sueldos, con los haberes de este mes, dijo el integrantes del secretariado cegetista. Queremos aclararlo perfectamente, a raíz de versiones periodísticas que indicaban que los estatales iban a recibir un aumento del 30 por ciento. Reitero: van a cobrar el total de los sueldos pactados en las escalas".

Dichas escalas fueron elevadas al Gobierno Nacional el 20 de agosto para su aprobación, la que, tenemos entendido, se ha producido hace sólo pocas horas. A raíz de ello en todas las reparticiones se trabaja a ritmo acelerado para poder efectuar el pago de los haberes en término, sin embargo la efectivización de los sueldos puede demorarse quizás, hasta la primera semana de noviembre".

Dos decretos

Las escalas fueron aprobadas mediante el decreto ley 68/1973 y ley 3932, para el personal de la Asociación de Trabajadores de la Sanidad Argentina, y el decreto ley 561/1973, para los trabajadores comprendidos en los sindicatos de Irrigación, Municipales, Personal de la Legislatura, Matadero Frigorífico Mendoza, Federación de Casinos, Asociación de Trabajadores del Estado y Unión del Personal Civil de la Nación.

Con respecto al pago de las retroactividades, el señor Pereyra indicó que, a raíz de que el gobierno ha efectuado adelantos, primero $ 500, luego $ 1.000, y por último el 100 por ciento, y que el aumento del primer mes va destinado a la Caja de Jubilaciones, es poco lo que resta al Estado abonar de retroactividad. Sin embargo, —agregó— y de acuerdo a lo establecido en el orden nacional, la retroactividad al 1º de junio se efectivizará en los primeros meses del año entrante.

"Queremos también expresar el reconocimiento de los gremios estatales al gobierno justicialista, señaló el secretario de prensa de la CGT, pues sabemos del tremendo esfuerzo que realiza para poder cumplir con las escalas pactadas durante la gestión de la Comisión de Política Salarial, escalas que, agregó, están completamente niveladas con la de los trabajadores de la actividad privada".

"Ello obliga a dirigentes y afiliados a renovar esfuerzos aportando cada uno la cuota de responsabilidad que le corresponde para el logro de la reconstrucción nacional y la Argentina potencia".

Recuerdan hoy a ex director de LOS ANDES

Hoy será recordado don Felipe Calle, ex director de LOS ANDES, al cumplirse el 11º aniversario de su fallecimiento.

A las 10, en la basílica de San Francisco, el padre Antonio Pena oficiará una misa en su memoria. A continuación, se le rendirá un homenaje frente al mausoleo que guarda sus restos, en el cementerio de la Capital.

La Sociedad de Cirugía hará su reunión mensual

La Sociedad de Cirugía de Mendoza realizará hoy a las 21, en el salón auditorium del Laboratorio Química Argentia, su reunión científica mensual.

Se derrollará en la oportunidad el siguiente temario: "Mastotomía, su técnica e indicaciones. Nuestra experiencia", por los doctores Eduardo Cogo y Aldo Dell Innocenti; "Suspensión uretrovesical al ligamento de Cooper para la incontinencia de orina", por los doctores Mariano Gallego e Ibrain Prieto; y, "Quiste pilonidal sacrococcigeo. Operación de calzaretto", por los doctores Ibrain Prieto y Mariano Gallego.

Don Felipe Calle

A 11 años de su fallecimiento

Ante la recordación de la figura de don Felipe Calle, de cuyo fallecimiento se cumplen hoy once años, se desea ante todo contar con el don de la sencillez para delinear su personalidad; porque fue precisamente esa virtud la que dio tono a su vida y puso marco a la auténtica grandeza que habría de alcanzar como hombre y como profesional.

Durante 22 años condujo con estilo admirable este diario, en una etapa fecunda que dio mayor brillo a su estirpe: proseguía con la obra fundada por su padre y enriquecida por sus hermanos Adolfo, Luis María y Jorge. Fue en el seno de la ilustre familia donde su temperamento estudioso encontraría constante estímulo. Adquirió así una sólida formación cultural y una destacada capacitación en numerosos campos.

Resultará inolvidable su protagonismo en el diario, la gran dimensión que adquirió su figura rectora en los ámbitos de esta casa. Su cotidiana labor crearía en su torno la sincera admiración y profunda estima de sus colaboradores, que a influjo de su bonhomía pudieron formar un verdadero equipo humano. Se tuvo en él a un generoso amigo, que siempre priorizó, para darles su atención, los posibles problemas humanos que pudieran afectar a quienes lo rodearon. Esa actitud humana se unía al equilibrado criterio, a la versación, a la especial sensibilidad para captar y comprender la dinámica de la realidad, propios del periodista preclaro reconocido a nivel nacional. En esa función y de modo indeclinable, impulsó la línea impresa por el fundador, persistiendo en cada entrega diaria en la defensa de los mejores y más legítimos intereses de Mendoza. La comunidad lo reconoció así en cada instancia en que fue necesaria la voz orientadora y esclarecedora del diario, real instrumento de servicio en manos del director. Preocupado sobre todo por el contenido formativo, don Felipe no descuidó sin embargo el incorporar las técnicas más avanzadas y los nuevos servicios que hacían a la superior calidad del medio y de la información.

Pero ante todo, don Felipe Calle fue ser humano de extendida generosidad. Con la gran compañera que fue su esposa, doña Rosa Correa, creó un hogar donde ejercitó sin pausa la bondad de su temperamento. Amante y protector de los niños, dió amparo en su casa a numerosos pequeños y, preocupado por las necesidades educativas de la niñez, creó la beca "Doctor Adolfo Calle".

Esa disposición afectuosa se extendía a todo lo que hace amable la vida y beneficia al hombre y así fue ardiente defensor del árbol y de la naturaleza y concretó memorables campañas para fortalecer en la sociedad la conciencia conservacionista.

No puede soslayarse la referencia a otro aspecto básico de su personalidad: agudo intelectual, alcanzó mediante el estudio y la lectura infatigable una rigurosa formación, que completó con numerosos viajes a Europa. En esos alejamientos, habría de aprehender con su notable lucidez los mejores valores culturales para incorporarlos a su bagaje personal. De tal modo alcanzó una rica visión del mundo y un acendrado amor por la labor creativa del hombre, convirtiéndose él mismo en hacedor de excelente obra.

Y esto, en los campos ya mencionados o en otros que atrajeron su dedicación, como la investigación histórica: fue prestigioso estudioso, autor de varias publicaciones de indudable importancia y presidente de la Junta de Estudios Históricos de Mendoza.

Don Felipe Calle fue figura patriarcal y respetado hombre de bien, capacitado hombre de empresa y profesional de elevadas calidades y a lo largo de su vida plena de realizaciones convirtióse en auténtico ejemplo para quienes prosiguen con la obra a la que dedicó sus mejores esfuerzos y que hoy rinden homenaje a su recuerdo entrañable.

El diputado nacional Hugo Luis Castellano (al centro), habló sobre la actual coyuntura por la que atraviesa el país, según el análisis del MID.

El MID propone el cambio de la política económica

"Nuestra más seria preocupación es la falta de respuestas concretas y la aparente incapacidad del gobierno para lograr una inmediata rectificación de 180 grados en los ámbitos económicos y sociales", afirmó durante una visita a este diario el diputado nacional Hugo Luis Castellano, perteneciente a las filas del Movimiento de Integración y Desarrollo (MID) y representante de Formosa en el parlamento.

El concepto conserva el severo enfoque de un reciente documento que el MID —aliado del peronismo dentro del Frente Justicialista de Liberación Nacional (FREJULI)— dio a conocer, y en el que se señalaba, entre otras cosas, "que las diversas actividades del país viven un clima de colapso".

El legislador Castellano permaneció en nuestra provincia poco menos de cuarenta y ocho horas en las que intervino en reuniones partidarias, donde se analizó la organización del núcleo político "con una perspectiva hacia adentro y hacia afuera a raíz de la crisis que vive la Nación. Castellano mantuvo entrevistas también con dirigentes departamentales, de la juventud y con sectores empresariales del medio. Dijo que en Mendoza el partido se está organizando rápidamente y tiene como una de sus tareas primordiales intensificar la labor hacia los sectores sociales más perjudicados.

Desinversión aguda y otros males

Al consultársele a Castellano sobre el documento "No hay margen para el error", conocido este mes y que motivó una agria réplica de las 62 Organizaciones lideradas por Lorenzo Miguel, expresó que en él "se formula un análisis sereno de la crisis del país en todos sus ámbitos". Cuestiona —añade nuestro visitante— la política económica, que sin solución de continuidad se viene aplicando desde 1973. "En vez de aplicarse la política que operó como llamamiento a la constitución del Frente que luego triunfó en las elecciones, tal es la planteada en el trabajo del general Perón "La única verdad es la realidad" a la que exigimos se retorne, se optó por el camino que proponía el "Programa Económico Social de la Hora del Pueblo. Esto trajo como consecuencia una de las desinversiones más agudas de la historia argentina, el desempleo, recesión y una inflación del uno por ciento diario, donde solamente prolifera la retribución como negocio rentable, la inmoralidad administrativa, las tensiones sociales y el desencuentro en el campo político".

Reacciones negativas

El diputado Castellano se refirió luego a lo que definió como "reacciones negativas" al planteamiento midista, detentadas, según nuestro interlocutor, por el diario La Prensa y el ingeniero Alvaro Alsogaray. "Con estas manifestaciones de la vieja oligarquía —prosigue Castellano— se pretendió hacer aparecer al movimiento obrero organizado en un documento (titulado "La verdad frente al desarrollismo de la infamia") cuyo inspirador es Lorenzo Miguel y una reducida cúpula sindical". Con agravios no solo no se nos contesta, sino que se lanzan infundados ataques al gobierno desarrollista, que bregó por la plena expansión económica y reinvindicó a los trabajadores".

"No creemos —reiteró— que respuesta agraviante sea el pensamiento de las bases de las 62, sino la postura de Lorenzo Miguel y otros dirigentes que demuestran así sus compromisos reaccionarios".

El diputado afirmó que toda esta situación se enmarca en el estado de violencia que soporta la república y que le había tocado a él denunciar, hace pocos días en el Congreso, que dirigentes gremiales habían propiciado perpetrar atentados contra la conducción nacional del MID".

El legislador Hugo Castellano, que regresó ayer a la Capital Federal, concurrió a LOS ANDES en compañía del secretario general del comité provincial del MID, Angel Cirasino; el tesorero Isidro Flórez; el doctor Duilio Panzini y Guillermo Ariza.

Serán regularizados los loteos efectuados al margen de la ley

La Intervención Federal en Mendoza aprobó en la víspera una norma legal tendiente a lograr la regulación de los loteos realizados al margen de las reglamentaciones vigentes. Se trata del decreto ley Nº 3114, firmado por el doctor Luis María Rodríguez, por el que quedan sujetos a sus prescripciones todos los fraccionamientos o subdivisiones de inmuebles que habiendo sido realizados en transgresión a la ley Nº 2422 y antes de la vigencia de la ley Nº 3596 no puedan ser encauzados en las disposiciones de esta última.

Se consideró en este sentido que existen numerosos loteos anteriores a la ley Nº 3596 realizados al margen de las disposiciones legales. Los compradores de esos loteos —la mayoría de buena fe— carecen de posibilidades para obtener o regularizar sus títulos de dominio. Asimismo la existencia de esos lotes provocan perturbaciones en el desarrollo orgánico de las áreas urbanas y suburbanas, como así también ponderables evasiones fiscales e inconvenientes a la administración.

Mediante este decreto ley de excepción el Poder Ejecutivo podrá autorizar la subsistencia de las obras de fraccionamiento o urbanización y de los actos relacionados que —aunque regulares— se encuentren ya realizados y consolidados y establecerá los que deben ejecutarse y cumplirse para obtener la regulación definitiva de las situaciones existentes, de acuerdo a lo que permitan las características y el actual estado físico y jurídico de cada una de ellas.

El instrumento fija un plazo de 180 días para que los propietarios de los fraccionamientos comprendidos en el artículo primero se presenten a las respectivas municipalidades acogiéndose a los beneficios. Si los propietarios no lo hicieren dentro de ese plazo, los poseedores de los lotes podrán efectuar directamente la presentación dentro de los sesenta días subsiguientes, siempre que cumplan con estos requisitos: a) que invoquen y acrediten el interés legítimo emergente de la posesión de lotes dentro de fraccionamiento irregular; b) que los presentantes posean, en conjunto, una superficie mayor al 30 por ciento con relación a la totalidad del fraccionamiento irregular; c) que unifiquen personería, y d) que asuman formalmente las responsabilidades del acogimiento.

El artículo inmediato establece que el acogimiento deberá individualizar el inmueble y una vez presentado, la municipalidad indicará los antecedentes que el interesado deberá aportar para su estudio singular, fijándole un plazo para su cumplimiento.

Antes de elevar la presentación al Consejo de Loteos, la municipalidad estudiará cada caso y formulará sus conclusiones, que comprenderán: a) estado y características del fraccionamiento o subdivisión, en sus aspectos administrativos, físicos y jurídicos; b) fundamentación de la imposibilidad de encuadrarse dentro de las condiciones mínimas establecidas por ley Nº 3596, y c) soluciones posibles y condiciones mínimas necesarias para la regularización definitiva del caso.

Elevados los anteriores antecedentes, el Consejo de Loteos resolverá respecto a: a) procedencia del acogimiento a este decreto ley, b) obras, actos o situaciones irregulares cuya subsistencia se autoriza, y c) obras y demás condiciones que deberán cumplirse para la solución definitiva de la situación.

El acogimiento en término, aceptado por la administración y cumplido por el interesado, determinará la exención de las sanciones o multas en que hubiese incurrido por violación a las leyes o reglamentaciones de loteos, con excepción de las infracciones que se refieren al ámbito municipal. Esta exención de sanciones o multas no beneficiará a los propietarios de los fraccionamientos irregulares, cuando el acogimiento o el cumplimiento de las medidas tendientes a la regularización hayan sido efectuados por los poseedores de lotes.

Se dispone además que en algunos casos las municipalidades, dentro de sus posibilidades presupuestarias, ejecutarán las obras necesarias para la regularización definitiva de los loteos en infracción, a cargo de los propietarios y/o poseedores de lotes.

Entre otros puntos, el decreto ley establece también que los propietarios de fraccionamientos comprendidos en él, que hayan efectuado el acogimiento a la misma y posean concesiones de aguas públicas inscriptas en el Departamento General de Irrigación, podrán renunciar a esos derechos de agua, con el beneficio de condonación total de las deudas que por capital, multas e intereses o gastos causídicos se registren en el Departamento General de Irrigación por concepto de aportes y rembolsos de la ley 2508 "Rembolso de Obras Mayores - ley Nº 2541" y "Rembolsos Dique El Carrizal", sin perjuicio de otras condonaciones o exoneraciones de otros rubros que pueda disponer el Departamento General de Irrigación para estos casos, dentro de su régimen legal y posibilidades presupuestarias.

Se hará en Mendoza un simposio de Geopolítica

El 17 de noviembre se realizará en esta ciudad el Primer Simposio Nacional de Geopolítica. El evento será organizado por la Universidad Nacional de Cuyo a través de su Facultad de Ciencias Políticas y Sociales.

El acto inaugural, previsto para las 19, será presidido por el ministro de Cultura y Educación de la Nación, doctor Pedro José Arrighi, quien juntamente con el rector normalizador de la UNC, profesor Otto Herbert Burgos, serán los únicos oradores de la ceremonia.

Se anuncia además la asistencia de los gobernadores de la zona de Cuyo, legisladores nacionales, autoridades de la Iglesia y representantes de las Fuerzas Armadas, de la CGT y de las 62 Organizaciones.

Programación

El programa del Simposio comprende, en general: investigación, reconocimiento y procesamiento de las pautas que fundamenten una política nacional y la toma de decisiones en materia Geopolítica; elaboración de un sistema de esas pautas en el campo pedagógico-didáctico en los niveles secundario y universitario, para la confección de los programas de estudio de la Geopolítica y las ramas de las geo-ciencias concurrentes y auxiliares y elaboración de las pautas de difusión pública que permitan la comprensión y toma de conciencia por parte de la opinión pública a todo nivel de los fundamentos de la política nacional en el área de las geo-ciencias, y, en particular, consideración y elaboración de un plan global de geopolítica de la energía (petróleo, nuclear, hidroelectricidad, combustibles sólidos) para los próximos 15 años; consideración y elaboración de políticas para un plan de exploración y explotación de los recursos petrolíferos en la plataforma epicontinental argentina; desarrollo de una problemática geopolítica de la Cuenca del Plata y desarrollo de la problemática geopolítica del Cono Sur.

La realización del Simposio se ha dispuesto —según se destaca en los fundamentos de la resolución— en vista "del mensaje pronunciado por el ex presidente Perón el 1º de mayo de 1974 ante los diputados y senadores nacionales reunidos en asamblea legislativa al inaugurar el 99º período de sesiones ordinarias del Congreso Nacional, en el que convocó a los argentinos para la elaboración de una gran coincidencia nacional mediante la adopción de un proyecto de modelo que conjugue los valores de la nacionalidad, y que la elaboración del modelo propuesto implica fundamentalmente la toma de conciencia del país como comunidad organizada".

Sobre desalojos y excepciones en alquileres

La Delegación de la Dirección Nacional del Adulto informó que hoy a las 19,30 en la sala de sesiones del Sindicato de Luz y Fuerza se iniciará un ciclo de actividades de asesoramiento sobre legislación por el Centro Educativo Nº 11 perteneciente a la Dirección Nacional de Educación del Adulto que funciona en esa sede gremial. Las conferencias estarán a cargo del doctor Carlos Alberto Serra, abogado escribano y se iniciará con el tema "Ley 20625 Alquileres: desalojos y excepciones a ese texto legal". La entrada es libre para toda persona interesada. Además el profesional responderá a todo tipo de consulta que surja del publico presente.

Asamblea del BUCI tendrá lugar el jueves

Pasado mañana a las 18, en Espejo 256, ciudad, se realizará la asamblea general ordinaria del Banco Unión Comercial e Industrial Cooperativa Limitada (BUCI). Durante la reunión se trataran la memoria, balance general, estado de resultados y cuadros anexos; informe del síndico y proyecto de distribucion de excedentes correspondientes al ejercicio cerrado el 30 de junio pasado; actualización reavalúo contable, ley 19.742; modificación al reglamento para la elección de delegados sectoriales y elección de 4 consejeros titulares por tres años; 6 consejeros suplentes, 1 síndico titular y 1 síndico suplente por un año.

La convocatoria alcanza a los delegados elegidos en asamblea electoral seccionales, según la mecanica aplicada para entidades ccoperativas cuando ellas tienen un crecido número de asociados.

Lotería y Quiniela se sortean hoy

El Banco de Previsión Social informó que a raíz de la inactividad bancaria fueron modificadas las fechas de los sorteos de la Lotería y Quiniela de Mendoza. Esta noche se jugará la Lotería de Mendoza con un premio mayor de pesos 750.000, que debió sortearse el sábado. Simultáneamente se realizará el sorteo de la Quiniela. Las restantes jugadas de la lotería se efectuarán los días siguientes: pasado mañana, el sorteo habitual de los miércoles con un premio mayor de $ 400.000 y el 3 de noviembre se realizará la jugada de la Lotería que debía realizarse el 31 de este mes con premio mayor de $ 750.000.

Evans: "No se me ofreció el cargo"

La inclusión del nombre del senador nacional doctor Carlos H. Evans en las versiones relativas a posibles candidatos a ocupar la intervención federal en la Provincia, motivó una consulta de este diario al referido legislador.

El doctor Carlos Evans fue categórico al afirmar que "en ningún momento se me ha ofrecido el cargo ni he participado tampoco de ninguna consulta donde se hablara del tema". Agregó el senador Evans que: "Por supuesto no busco ese ni ningún otro cargo; tengo mis responsabilidades y procuro servirlas lo mejor que puedo al servicio de mi provincia, del país y del movimiento".

Entidades de bien público

Rotary Club Dorrego. — La abitual reunión semanal se evara a cabo esta noche a las 1.30 en calle Juan Gualberto iodoy 544. En su transcurso el ngeniero Mateo Gómez Moreo disertara sobre "Minería e ndustria", mientras que el ineniero Luis A. Ariza tendrá a u cargo la información rotaia.

Rotary Club Mendoza Este. — Esta entidad informó a sus sociados que la reunión ordiaria que debía efectuarse hoy a sido diferida para el jueves , en reunión conjunta con otary Club Mendoza Oeste, en s instalaciones del Jóckey ub Mendoza, a las 21.30.

Rotary Club Mendoza Sur. — ta entidad realizará hoy a 21.30 su habitual reunión trabajo en las instalaciones Golf Club Andino. La arla estará a cargo del se- José María González Conque versará sobre "Numistica". La información rotase efectuará en carácter mesa redonda con la partición de los socios asisten- Durante la reunión se renhomenaje a LOS ANDES motivo de su aniversario.

otary Club Godoy Cruz. — a las 21.30 realizará su ión cena en forma con- con Rotary Club, de Fray Beltrán, en el local de la Sociedad Alemana Ingeniero Carlos Fader, Necochea 2261, Godoy Cruz. La disertación de la noche la efectuará el señor Raúl Laurenzo sobre "Marketing". La difusión rotaria estará a cargo del señor Carlos Maselli.

Rotary Club Maipú. — Hoy a las 21.30, en su sede de calle Juanita Segura 30, de esa ciudad, habra reunión de asociados. La charla de clasificación estará a cargo del socio señor Américo Di Césare y el tema de la prueba cuádruple será desarrollada por el socio Abelardo Berazategui. Previamente, a las 20.30, se reunirá la junta directiva en la sede de la Casa de la Amistad, Godoy Cruz 70 de esa ciudad, bajo la vicepresidencia del señor José Lampasona, por encontrarse fuera de la provincia su titular.

Reestructuración de la UDEN consideran

La comisión directiva reorganizadora de U.D.E.N. (Unión Docentes Escuelas Nacionales) realizó reunión de delegados departamentales en toda la Provincia, concretándose el plan para reestructurar la entidad en un todo de acuerdo con la ley de Asociaciones Profesionales vigente, en procura de obtener la personería gremial que le corresponde por ser la institución representativa de los docentes de Mendoza.

El plan elaborado para el proceso de reorganización es el siguiente: 1) Elaboración del proyecto de estatutos de la entidad; 2) Iniciación de su estudio en todos los departamentos. 3) Iniciación inmediata de nuevas afiliaciones y actualización de las existentes; 4) Realización de un congreso general de la entidad el 22 de noviembre para la aprobación de los estatutos y elección de la junta electoral que tendrá a su cargo el proceso eleccionario; 5) Realización de los comicios por voto secreto el 13 de diciembre próximo; 6) Información a los afiliados de que el padrón electoral se cerrará el 22 de noviembre, pudiendo participar de las elecciones únicamente los afiliados que hayan cumplido con los requisitos de actualización y pago de la cuota societaria de 50 pesos correspondiente a 1975.

Finalmente se exhortó a todos los docentes a participar activamente del proceso a fin de que la reorganización sea el fiel reflejo de la voluntad de todos los afiliados.

El sector bancario efectuó un paro de actividades

Hoy serían normalizadas las funciones

La aparición de una solicitada, en medios de difusión locales, en la que se comunicaba el cese del paro dispuesto por la Asociación Bancaria de Mendoza, hacía prever que en la mañana de ayer se reanudarían normalmente las actividades en todos los establecimientos crediticios de Mendoza. Sin embargo no fue así. Hubo paro y se realizó una asamblea en el local gremial en la que se repudió el comunicado oficial del sindicato y se habló de mantener las medidas de fuerza, hasta tanto se concreten los reclamos salariales.

Los hechos, que desembocaron en la discutida asamblea de ayer y en la solicitada, fueron reseñadas del siguiente modo por un delegado: "Todo comenzó con la firma del convenio paritario, en el que se fijó como sueldo básico la suma de $ 4.600 ley, cantidad muy inferior a la lograda por otros gremios del país. A partir de ese momento, a nivel de trabajadores, no de gremios, se iniciaron movimientos tendientes a conseguir un aumento de 5.000 pesos a ese básico, con lo que se elevaría a $ 9.600".

"La Asociación Bancaria Nacional no avaló ninguna de las medidas de fuerza que se adoptaron en Córdoba, Rosario, Santa Fe, Buenos Aires, etc. Mendoza, se sumó a toda esa corriente de reclamos, con la diferencia que el gremio local apoyó el pedido. Así fue como la semana pasada se tomaron medidas de fuerza en distintos bancos, a las que luego se sumaron todos los compañeros del resto de las instituciones de la provincia. En un plenario realizado el jueves pasado, a las 18, se resolvió para el viernes y el lunes (ayer), efectivizar un paro. El viernes, en otro plenario, se decidió ratificar la medida, con la excepción de la Caja de Ahorro y Seguro, que no adhirió a lo dispuesto. En esa reunión el secretario adjunto, a cargo de la seccional, señor Sirio Pini, propuso el levantamiento de las medidas de fuerza, por decisión del secretariado nacional, pero el plenario se mantuvo firme en su resolución de efectivizar el paro. Sin embargo el domingo apareció una solicitada en los diarios, firmada por la Asociación Bancaria, en la que se comunica la decisión de suspender las medidas de fuerza. Eso, de acuerdo a nuestros estatutos, no cuenta con autorización pues las medidas fueron dispuestas por el plenario con el aval de la Bancaria, y no por esta última solamente".

Agregó el informante que "en todos los bancos se realizaron asambleas y se resolvió por unanimidad repudiar ese comunicado y la actitud de la Asociación Bancaria".

En la asamblea realizada ayer, el señor Pini informó al periodismo que "la seccional Mendoza ha suspendido la medida para el lunes 27, dando amplia difusión al respecto, por los distintos medios respectivos de la provincia". Dijo luego que "el sábado por la tarde el secretariado nacional comunicó que el gobierno, a través del Ministerio de Economía, convoca a la Asociación Bancaria para que en el término de 48 horas quede solucionado el problema salarial. De ahí que la seccional decidiera la suspensión de la medida de fuerza para hoy (por ayer) y la convocatoria a las 8 de un plenario de delegados".

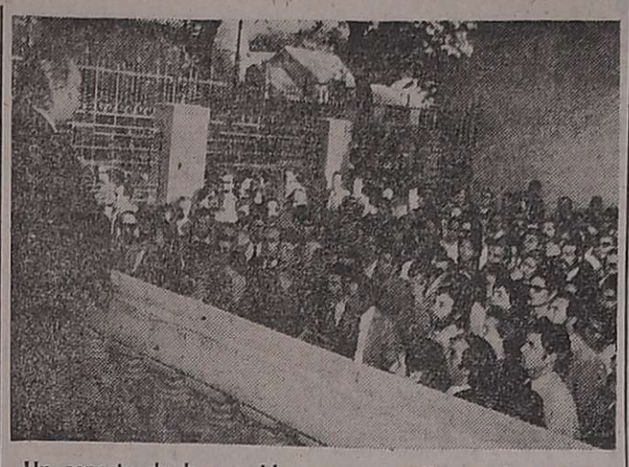

Un aspecto de la asamblea que se realizó en la mañana de ayer en el local del gremio que agrupa a los bancarios.

Señaló también que recientemente se firmó un acta acuerdo en tal sentido, en la que se consigna que los aumentos serán de un 40% con un mínimo de $ 3.000 ley. Y también que: "en el plenario se resolvió primeramente confirmar la información de que el secretariado nacional disponía el levantamiento de todas las medidas de fuerza en todo el país. Se pasa a un cuarto intermedio para las 13 y quedaron tres compañeros designados por el plenario para confirmar la veracidad o no de ese levantamiento. Si es cierto, las medidas de fuerza se dejarán sin efecto a las 24 de hoy (por ayer). Si no, se propondría continuar con ellas hasta lograr las reivindicaciones salariales solicitadas".

Por último, los delegados, en un aparte con los periodistas, expresaron: "El informe suministrado por el señor Pini es correcto en general, pero así en la parte más crítica: el aval de la Bancaria a la medida de fuerza de hoy (por ayer). A propuesta del señor Velazco, integrante de la comisión directiva de la seccional, se aprobó que ésta avale la medida de fuerza de hoy, hasta las 24 horas, con abandono de los lugares de trabajo. En los bancos donde hubieran quedado compañeros, se decidió que el personal se retirara a fin de evitar posibles sanciones".

Por último se estableció que en la jornada de hoy se trabajaría normalmente. Hasta el cierre de nuestra edición no se conocía información contraria al respecto.

Intimación

Por resolución número 586, la Delegación del Ministerio de Trabajo de la Nación, intimó al personal bancario a deponer las medidas de fuerza aplicadas.

En la respectiva resolución se expresa: "que se está en presencia de un conflicto colectivo de trabajo, a pesar de que la entidad gremial que representa a los trabajadores de la actividad bancaria resolvió el cese de las medidas de fuerza que éstos han mantenido".

Más adelante se agrega: "corresponde la aplicación de la ley 14.786, lo que implica el cese de las medidas de acción directa" y también que "la presente resolución deberá notificarse por los medios de difusión oral, televisiva y escrita, atento a que son los trabajadores los que, individualmente, mantienen tales medidas".

La parte resolutiva dice: "Intimar a los trabajadores en relación de dependencia con los bancos oficiales, mixtos o privados, para que depongan las medidas de acción directa mantenidas, bajo apercibimiento de lo dispuesto en el artículo 9º de la ley 20.638; emplazar a las empresas bancarias para que se abstengan de adoptar medidas que signifiquen innovar en el presente conflicto, debiendo retrotraer los hechos al día 26-10-75".

Corte de energía habrá hoy en Luján

Entre las 8 y las 13 de hoy, Agua y Energía suspenderá el servicio eléctrico en el departamento Luján de Cuyo. La zona afectada comprende Campo Lencinas y Campo Alguacil y el Parque Petroquímico. La medida ha sido dispuesta para facilitar los trabajos de mejoras que se realizarán en las instalaciones.

Aumentarán las tarifas de agua potable

La Dirección de Obras y Servicios Sanitarios, dependiente del Ministerio de Obras y Servicios Públicos, comunicó a los usuarios de los servicios de agua potable de los barrios San Ignacio, Gas del Estado, Villa del Parque, Bella Vista, segundo barrio Empleados de Comercio, A. C. de Suárez, Cano, Malargüe, La Consulta, Chilecito, Pedro Molina (Media Luna), Villa Graciela, La Paz, Villa Antigua de La Paz, Chapanay y Uspallata, que se están confeccionando las tarifas que se aplicarán en 1975 y que no se reajustaban, según el comunicado oficial, desde 1965, por la falta de una ley al efecto.

El tiempo transcurrido ha significado, se expresa, "un total desajuste de las tasas que regían, por lo que a fin de no impactar las economías familiares, se procederá a incrementar paulatinamente hasta sus importes reales y su cobro se realizará en cuotas".

Arquitectos piden revisar una medida

Una resolución aprobada por la Comisión de Planeamiento y Código de Edificación de la Municipalidad de la Capital en su sesión del 21 del corriente, ha motivado una presentación de la Sociedad de Arquitectos de Mendoza solicitando su revisión en la sesión a realizarse en la fecha.

En aquella oportunidad, la referida comisión dispuso aconsejar la modificación de la altura del basamento de edificación en la zona comercial de 10 metros a 15 metros, sin modificar las líneas de edificación actuales. En cambio, la Sociedad de Arquitectos había solicitado: "Aprobar las modificaciones de altura de basamento según propuesta del Departamento de Planeamiento de la Municipalidad de la Capital y de los retiros obligatorios en la zona residencial". Además, "Aprobar el retiro obligatorio nueva línea municipal según lo aprobado en el inciso a) de 4 metros como mínimo a partir de la línea del arbolado, existente en la ciudad de Mendoza".

Los dirigentes del ente profesional estiman el problema de fundamental importancia, porque de esa manera se contribuye a defender el arbolado, mejorar el asolamiento, el tránsito peatonal, incrementar la ventilación y estima en su justa medida las necesidades de la futura ciudad.

Universitarias

Antropología Escolar

Resultados de un concurso — Informóse que se encuentra a disposición de los interesados el resultado del concurso externo de trámite breve para las áreas metodológica y educación diferencial. Podrán notificarse desde hoy y hasta pasado mañana en la sede de la facultad, calle Martínez de Rosas 829, ciudad.

Pasajeros aguardan la salida del tren en uno de los cómodos vagones.

Inauguróse servicio de trenes a la zona Este

Las autoridades del Ferrocarril General San Martín calificaron como exitosos los resultados del primer día del servicio de trenes de pasajeros locales entre las ciudades de Mendoza y San Martín y la localidad de Alto Verde, del mismo departamento Efectivamente, aunque recién hoy se tendrá una computación completa de datos sobre el movimiento en la primera jornada, el servicio que vuelve a circular después de casi 35 años cuando la zona Este no soñaba aún el acelerado progreso que le deparaba— fue utilizado por una singular cantidad de pasajeros, principalmente en sus puntos terminales, y cumplió sus recorridos con absoluta normalidad.

En cada uno de los viajes salieron tres coches con capacidad para 72 pasajeros sentados cada uno. En los de horario matutino el pasaje estuvo integrado principalmente por obreros y empleados, pero en la tarde se agregó gran cantidad de estudiantes, principalmente universitarios, muchos de los cuales venían viajando "a dedo" hasta ahora por los elevados precios de los pasajes en ómnibus, según confesó un joven.

El tiempo será el encargado sin duda en demostrar los beneficios de este medio de transporte. Por lo pronto ha contribuido a traer una gran solución para los usuarios que deben trasladarse de Gutiérrez y Coquimbito hasta Rodeo del Medio y Fray Luis Beltrán y viceversa ya que antes para unir estas localidades había que efectuar un rodeo por Godoy Cruz. También representa una ventaja para la gente que opera en la Sección Primera de la ciudad Capital ya que indudablemente está más cercana la estación ferroviaria que la terminal de ómnibus. Asimismo ofrece comodidades para las personas cuyas actividades están relacionadas con el Centro Cívico (Tribunales, Municipalidad, INV, Casa de Gobierno Vialidad, Jefatura de Policía, escuelas ENET y Superior de Comercio etc.) por su cercanía con el apeadero ubicado en la calle Pueyrredón, a metros de avenida Belgrano. También son importantes las paradas en las estaciones de Godoy Cruz y de Palmira. Otras secciones del recorrido son Luzuriaga, General Gutiérrez, Coquimbito, General Ortega (apeadero), Rodeo del Medio, Fray Luis Beltrán, Barcala, Ingeniero Giagnoni y Alto Verde.

Cabe señalar que las ciudades de Meendoza son unidas también diariamente por el tren "El Zonda" que vincula San Juan con Buenos Aires, y además dos veces a la semana mediante "El Libertador", tanto de ida como de regreso.

Sistema progresivo del régimen penitenciario fue reglamentado

Por decreto Nº 3116 de la Intervención Federal se dispuso la reglamentación de la Ley Penitenciaria en vigencia en lo relativo a la progresividad del régimen penitenciario.

De acuerdo a la ley Nº 3897, el Centro de Estudios Criminológicos tiene las funciones de organismo técnico criminológico, por lo que le corresponde efectuar las clasificaciones previstas en la ley penitenciaria vigente y referida a la necesaria reglamentación de la progresividad del régimen penitenciario que lo tipifica en los periodos de observación, tratamiento y prueba.

Teniendo en cuenta esto, la citada reglamentación dispone que las funciones del organismo técnico criminológico atribuidas al Centro de Estudios Criminológicos de Mendoza, serán desempeñadas por el departamento de Asesoramiento que será integrado por el personal universitario, técnico y administrativo que, entre el plantel de la misma, designe su dirección. La jefatura de ese departamento será ejercida bajo los mismos requisitos y condiciones que las previstas para las restantes jefaturas del organismo, y deberá convocar por lo menos una vez por mes, a una reunión de la totalidad de los agentes bajo su jefatura a los fines de efectuar la clasificación referida a la reglamentación de la progresividad del régimen penitenciario. A estos efectos deberá contar con la siguiente información: conclusiones sobre el examen médico psicológico realizado por personal del departamento; informe sobre el mundo circundante del interno; copia de la sentencia condenatoria del interno; antecedentes policiales del mismo; informe del Registro Nacional de Reincidencias; planilla de antecedentes carcelarios y todo otro antecedente que registre como procesado durante el cumplimiento de su prisión preventiva.

Asimismo dispone, que todos los penados por los tribunales de la provincia deberán ser sometidos al periodo de observación, que no excederá de tres meses de duración, en la Cárcel Penitenciaria Provincial sin perjuicio de que, concluido el periodo y si las circunstancias lo hacen conveniente, su tratamiento se efectúe en la Cárcel de Encausados de San Rafael, previo conocimiento del tribunal de sentencia. El período de tratamiento se extenderá durante el tiempo que juzguen necesario los profesionales que lo tengan a su cargo, no pudiendo ser inferior a un tercio de la pena a cumplir. Los internos podrán ser destinados a trabajos en las chacras de cada uno de los establecimientos penitenciarios, pero no procederá, en este período de tratamiento, su traslado a la Colonia Granja Penal.

La solicitud para ingresar al período de prueba del régimen progresivo de la pena puede ser formulada tanto por el interno como por la dirección del establecimiento que lo aloje, como por su curador.

Deberá solicitarse, exclusivamente, el pedido de acceder al período de prueba. Tras ese trámite el organismo técnico criminológico se expedirá en un plazo no mayor de veinte días hábiles, sobre los beneficios que correspondan. Los internos no podrán formular un nuevo pedido de prueba hasta transcurridos seis meses de haber mediado una denegatoria.

Por las oficinas que correspondan se agregará a la solicitud el material informativo que a continuación se detalla: caso de primera petición: planilla de la totalidad de las sanciones disciplinarias que haya sufrido el interno, desde su ingreso, y aun de anteriores internaciones, si las hubiere; clasificación sobre conducta y concepto que haya merecido desde su ingreso, y en anteriores internaciones si las hubiere; informe sobre anteriores ingresos al período de prueba y los motivos de su suspensión y revocación; informe sobre la salud psicofísica de los internos.

Disposiciones

Además el decreto 3116 establece que se derogan los artículos 6, 7, 8, 11 y 15 del decreto 3080/68. Además se modifica el inciso c) del artículo 16 del mencionado decreto, en la siguiente forma: el interno que sea merecedor de sanción disciplinaria será reintegrado al establecimiento de origen y solo podrá ser trasladado nuevamente a la colonia granja penal reuniendo todos los requisitos exigidos para el ingreso a la misma". "Limítase a 15 días de aislamiento, la sanción prevista por el artículo 13 del decreto 3080/68 (art. 45 inc. c) Ley Penitenciaria en vigencia".

Además la penitenciaria provincial y el Centro de Estudios Criminológicos elevarán al Poder Ejecutivo, un proyecto de Reglamentación sobre el período de tratamiento.

El jefe del servicio psico-social de la penitenciaria provincial y los profesionales que designe el director de la penitenciaria provincial, integrarán el Departamento de Asesoramiento del Centro de Estudios Criminológicos. Ello, a los efectos de codictaminar en el período de observación y en las solicitudes que efectúen los penados o eventualmente el director del establecimiento.

Por último, en las disposiciones transitorias del decreto Nº 3116/75 se establece que esta reglamentación tendrá plena vigencia para los penados con posterioridad a la sanción de la misma.

Comunicado en torno de una obra infantil

La Dirección de Acción Cultural de la provincia comunicó que la función estreno del espectáculo infantil "El duende mágico", que debió realizarse el domingo a las 11, en la sala del teatro Independencia, fue suspendida en forma imprevista a raíz de una indisposición de Miguel Poinsteau, responsable de la dirección de la obra. El director, según el informe oficial, se indispuso cuando regresaba en horas de la madrugada de San Rafael con el resto del elenco, después de haber realizado tres funciones con motivo de los festejos departamentales.

"Esta circunstancia imprevista —se añade— impidió comunicar la novedad a esta dirección para trasmitirla posteriormente a los medios de difusión".

"Por otra parte se deja constancia que no estaba programada ninguna función vespertina; que para la función estreno no habían sido distribuidas entradas y que no estaba previsto proveer, al público infantil que asistiera al espectáculo, ningún tipo de alimento".

Operaciones en el Mercado de Vinos de Mendoza

En el Mercado de Vinos de Mendoza se registraron ayer 155 operaciones por un monto total de $ 28.792.164. En cuanto al volumen comercializado, fue de 62.157 hectolitros, lográndose un precio promedio de pesos 576,87 por hectolitro para los vinos tintos; de $ 373,97, para los criollos y claretes y de pesos 480,84, para los tipos blancos.

Actividad educacional

Jornadas Pedagógicas de Educación Musical. — Mañana, a las 16, en el salón de actos de la Escuela Nº 100, "Guillermo G. Cano", de San José, continuarán las Jornadas Pedagógicas de Educación Musical, organizadas por la inspectora técnica, señora Olga Fares de Da Cortá, para el perfeccionamiento del personal de la sección "C". En esta oportunidad la profesora de la Escuela Nº 89, "Alejandro Mathus", señorita Alicia Ester Herrera, ofrecerá una conferencia-demostración sobre "Instrumentología autóctona - La música de los aborígenes". Las demostraciones prácticas las realizará con el coro del establecimiento. Posteriormente seguirá el cursillo sobre dirección coral y guitarra, a cargo de las profesoras Francisca H. de Pontino y Juanita Guevara.

Escuela Normal Superior "Tomás Godoy Cruz". — Los días 6 y 7 de noviembre, de este año, de 16 a 18, se realizará la inscripción de aspirantes para el ciclo lectivo de 1976. Los interesados deben presentar copia o fotografía legalizada de la partida de nacimiento. Los niños que no hayan nacido en Mendoza, copia de la partida de nacimiento únicamente, debidamente legalizada. A estos requisitos, que corresponden a los aspirantes a ingresar en el Jardín de Infantes, se agregan, tener 4 años cumplidos o a cumplir el 30 de abril de 1976, para la primera sección y cinco cumplidos o a cumplir a la misma fecha, para la segunda sección.

Escuela de Comercio "Martín Zapata". — Los aspirantes a ingresar en primer año, para el ciclo lectivo de 1976, deben registrar su inscripción en la escuela, en los siguientes turnos: a) egresados de 7º grado de la Escuela del Magisterio, hijos del personal de la escuela y hermanos de alumnos regulares, los días 3, 4 y 5 de noviembre; b) aspirantes no comprendidos en las condiciones anteriores, pre inscripción los días 17 al 21 de noviembre. En mesa de entradas del establecimiento se entregan las solicitudes, de lunes a viernes, de 8 a 12, y se informa a los interesados sobre el ingreso en primer año.

Consejo Nacional de Educación. — Informóse que fueron reforzadas las partidas para comedores escolares, las que se liquidarán oportunamente en dos cuotas, antes de la finalización del presente curso lectivo.

Por otra parte, la Supervisión Seccional hizo saber que se está dictando un cursillo sobre "Museología y Museos Escolares", que finalizará el 31 de este mes. Lo dictan los profesores Ovidio Tomattis y Alberto Gregorio Lecot. Los interesados pueden anotarse en el local del museo "Profesor Manuel Tellechea", Hipólito Yrigoyen 151, ciudad, en horario de 9 a 12 y de 16 a 20.

La Junta de Clasificaciones de Escuelas Nacionales de Mendoza, informó que mañana, a las 10, en Belgrano Nº 923, 1er. piso, se efectuará la elección del jurado de oposición correspondiente al 1er. llamado del concurso Nº 32/75, ingreso a la docencia maestros de grado, en la jurisdicción de Mendoza. Las concursantes que deben rendir la oposición son: Teresa Antonia De Gregorio, con 22,19 puntos; Edith Domínguez de Arnáez, con 22,18; María Luisa de Castaños, con 22,15; Alicia Susana Preciado, con 22,15 y María Josefa Valli, con 22,15. Las escuelas afectadas al concurso son las Nº 190, segunda "C", de Capiz Alto, San Carlos y la 119, tercera "C", de Paso de las Carretas, San Carlos.

Escuela Hogar Nº 16 "17 de Octubre". — Se encuentra abierta la inscripción para alumnos pupilos y medio pupilos, con edades que oscilen entre 6 y 14 años, a los que se les imparte educación integral (enseñanza a nivel primario complementada con materias prácticas y estéticas). Además, se les provee vestimenta, útiles escolares y alimentación y cuentan con servicios médicos y odontológicos. Los alumnos internos permanecen en el establecimiento, de lunes a viernes, y los medio pupilos, asisten diariamente, de 8.30 a 17.30. La escuela se encuentra ubicada en el parque General San Martín.

Clases para padres y docentes. — La Subsecretaría de Acción Social de la Municipalidad de la Capital, anunció la iniciación de un ciclo de clases abiertas para padres y docentes, que se dictan en el Centro Cultural Nº 3. Hoy, a las 10, se tratarán los temas: "Los niños en el Mundo" y "Teatro de Sombras"; mañana, "El Circo" y "Dramatización"; pasado mañana, "Qué ricas comidas"; "Mis amigos italianos y japoneses" y "Preparamos tallarines y arroz con leche" y "Preparamos los delantales y gorros para los cocineritos" y el viernes, "Paseos y diversiones", "Teatro de Títeres", finalizando con una función de magia y de payasos.

Remplazos en enseñanza media. — La ENET Nº 1 "Ingeniero Pablo Nogués", llamó a los interesados a concurso de trámite abierto para hoy. Se ofrecerá la suplencia de cuatro horas en construcciones metálicas y madera, de 5º año.

Instituto Santa María de los Angeles, de Villa Nueva, Guaymallén, mañana de 13.30 a 18.30, dos horas de cultura musical. Las aspirantes deben poseer título universitario.

Escuela Nº 2-T de Electricidad y Electrónica, a los profesores inscriptos en el Area 18, se ofrecerá pasado mañana a las 20.30, el remplazo de 4 horas de radiocomunicaciones correspondientes al octavo año ciclo superior. El ofrecimiento se efectuará en Martínez de Rosas 1457, Ciudad.

Escuela Normal Nacional "Tomás Godoy Cruz". — Se informó que se entregan las solicitudes de inscripción para los exámenes de diciembre, a los alumnos del bachillerato libre para adultos. Deberán devolverlas debidamente cumplimentadas hasta el 31 de este mes, en horario de 8 a 12.

Educación Diferenciada. — La inspección de educación diferenciada convocó para pasado mañana al personal directivo de las escuelas de San Rafael, General Alvear y Malargüe.

La reunión se llevará a cabo a las 10 en el local de la escuela Nº 10-D "Nicolás Papernó".

Escuela "José A. Villanueva". — Hoy a las 13.15 se ofrecerá un remplazo de enseñanza común, para 7º grado, desde 8 puntos.

Remplazos en enseñanza primaria

Hoy se ofrecerán suplencias en las escuelas primarias que se consignan a continuación:

—Diferencial Nº 8, "Ernesto Matons", de San Martín, a las 11 un cargo de maestra especializada en educación diferenciada.

—Escuela Nº 9-D, "María Zapata de Catena", de Rivadavia, a las 11 un cargo de maestra de grado, turno mañana.

—Escuela Nº 23, "Ricardo Rojas", de Capital, a las 10 un cargo de enseñanza común, desde 12.500 puntos.

—Escuela Nº 23, "Pío XII", de Capital, a las 10 un cargo de enseñanza común turno mañana, desde 21.315 puntos.

—Escuela Nº 29, "Julio César Raffo de la Reta", de Capital, a las 10 un cargo de enseñanza común, desde 12.080 puntos.

—Escuela Nº 35 de Educación Integral, de Capital, a las 13, un cargo de maestra de manualidades.

—Escuela Nº 65, "Avelino Maure", de Godoy Cruz, a las 10 un cargo de enseñanza común turno mañana, desde 12.330 puntos.

—Escuela Nº 87, "José R. Ponce", a las 10 un cargo de enseñanza común desde 17.870 puntos.

—Escuela Nº 89, "Flavio Ferrari", de Puente de Hierro, Los Corralitos, Guaymallén, a las 11, un cargo de enseñanza común.

—Escuela Nº 92, "Margarita Ulloa", de La Primavera, Guaymallén, a las 10 para cubrir cargos de enseñanza común, (tomar colectivo Nº 53 a Pedregal).

—Escuela Nº 101, "Jorge A. Calle", Dorrego, a las 13, un cargo de maestra jardinera desde 12.960 puntos.

—Escuela Nº 143, "Manuel Corominola", de Las Heras (local escuela Martínez Zuviría), a las 15, un cargo de enseñanza común desde 15.095 puntos.

—Escuela Nº 153, "Juan Cornelio Moyano", de Maipú, a las 10, un cargo de enseñanza común, desde 8.500 puntos.

—Escuela Nº 158, "Francisco E. Calle", de Maipú, a las 10, un cargo de enseñanza común.

—Escuela Nº 167, "Remedios Escalada", de San Martín, de Pedregal, de Maipú, a las 11, un cargo de enseñanza común.

—Escuela Nº 169, "República de Ecuador", de Fray Luis Beltrán, a las 10, dos cargos de enseñanza común, turno mañana.

—Escuela Nº 174, "Leopoldo Zuloaga", de Maipú, a las 10, dos cargos de enseñanza común, desde 17.090 puntos.

—Escuela Nº 207, "Julio Mayorga", de Luján de Cuyo, a las 13.30, un cargo de maestra jardinera.

—Escuela Nº 209, "Pedro Pascual Rodríguez", de Ugarteche, a las 12, un cargo de enseñanza común.

—Escuela Nº 211, "Pedro José Videla", de El Carrizal del Medio, a las 10, un cargo de enseñanza común, desde 13.127 puntos.

—Escuela Nº 223, "Ramón César Novero", de Ugarteche, a las 10.30, un cargo de enseñanza común. El ofrecimiento se efectuará en el local de al escuela Nº 209, Pedro Pascual Rodríguez.

—Escuela Nº 253, "Reservistas Navales", de Puesto Viejo, San Martín, a las 11, un cargo de maestra de grado. El ofrecimiento se efectuará en el local de la escuela Nº 258, "Martín Fierro", sede de la Inspección Regional Este.

—Escuela Nº 262, "Gervasio Posadas", de Los Barriales, Junín, a las 10.30, un cargo de enseñanza común.

—Escuela Nº 268, "Juan Espada", de Los Barriales, Junín, a las 10.30, un cargo de enseñanza común, turno mañana, desde 17.950 puntos.

—Escuela Nº 328, "Ramón Arrieta", de Gustavo André, Lavalle, a las 10 un cargo de maestra común.

—Escuela Nº 339, "José Fuchs", de El Plumero, Lavalle, a las 10, un cargo de enseñanza común.

—Escuela Nº 441, "9 de Julio", de Chilecito, San Carlos, a las 11 un cargo de maestra jardinera o de enseñanza común con experiencia.

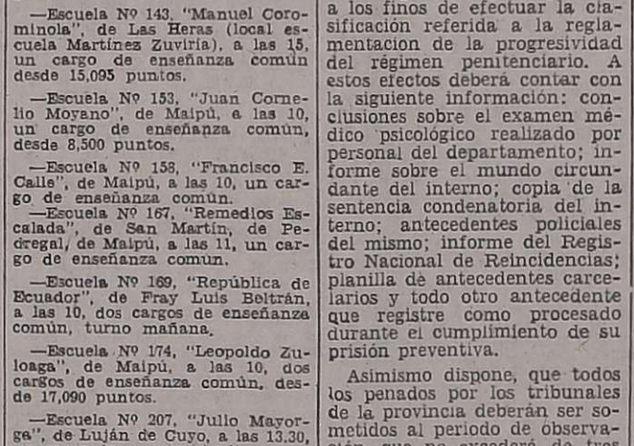

El grupo de egresadas del Colegio "Compañía de María".

Egresadas de Compañía de María

Egresadas de Asesoría Mercantil, del Colegio "Compañía de María", realizaron una visita de cortesía a nuestro diario, acompañadas por la profesora Rosa de Gulino.

El grupo estaba integrado por las señoritas Stella Maris Alvarez, Laura Cristina Albónico, Marta Estela Spadaro, María Rosa Biscaro, María Teresa Nebot, Angela Duperut, Nancy Bontorno, Nelly Graciela Jofré, Ana María Galiano, Mercedes Plaza, Graciela Morán, Raquel Beatriz García, Stella Maris Soria, Carmen Rivero, María Ulloa, María Olga Martinelli, Celia Liliana Maza, María Villarroel, Nancy Ibáñez, Liliana Nancy Sartorio, Mónica Yolanda Santana, Estrella Giménez, Susana Pastrán, Gladys Vargas y Graciela Páez.

Visita de escolares

Alumnos de la Escuela Nº 235 "Doctor Adolfo Calle", acompañados por las docentes señoritas Delia Rabel, Raquel Reyes, Teresa Quadix y Dolores Devoto, durante su visita a LOS ANDES. Nuestro diario es padrino del establecimiento.

ANTENAS AUTO RADIO MAREL
EN VENTA EN:
UNION T.V.
LAVALLE 350
T. E. 252231

REGISTRO DE MARCAS Y PATENTES DE INVENCION
MODELOS y DISEÑOS
DESIGNACIONES COMERCIALES
APROBACION DE ETIQUETAS
INSCRIPCION DE PRODUCTOS
PROPIEDAD INTELECTUAL
FERNANDO TARRAZÓ
SAENZ PEÑA 1034 - GODOY CRUZ
MENDOZA - TE. 221163
CORRESPONSAL DE
MARVAL & O'FARRELL
BUENOS AIRES

ACEROTUB CUYO S.A.
CENTRO DE SERVICIOS SIDERURGICOS DE CUYO
- CAÑOS Y TUBOS con y sin costura, negros, galvanizados, para perforaciones, calderas, conducción y usos estructurales
- CAÑOS LAMINADOS redondos, cuadrados y rectangulares
- CHAPA CANALETA KAISER ALUMINIO
- CHAPA DE HIERRO
- PERFILES DE HIERRO, U, I, redondos, planchuelas o ángulos
- PERFILES Y ACCESORIOS DE ALUMINIO línea herrero Kaiser
- ACCESORIOS para soldar y roscar
- ELECTRODOS
- HIERROS PARA CONSTRUCCION

CARRIL CERVANTES 2330.
GODOY CRUZ - MENDOZA
Tel. 221569 y 225101 Telex 43703

Se agarran con todos los dientes
ADA
CORONAS PARA ARRANQUE
valen mucho más de lo que cuestan
ADA ARGENTINA

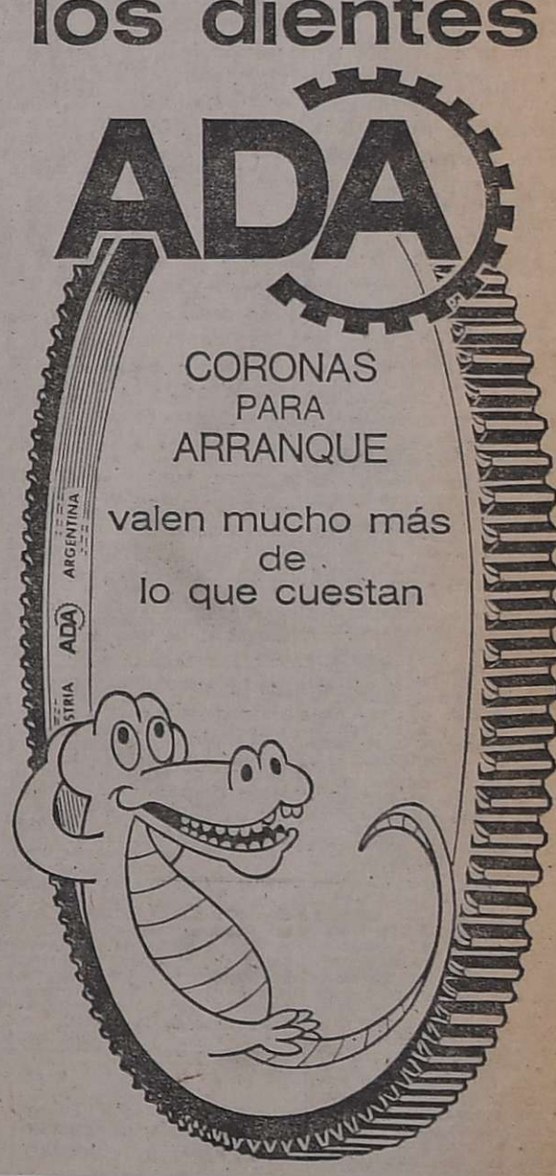

PROQUIM SRL
COMUNICA
que a nombrado a
RUSSO GARCIA Soc. Col.
como distribuidor mayorista exclusivo para nuestra línea de detergentes biodegradables y lavandinas, envasados en sachets y botellas:
PROT
AGONISTA

FOTOS CARNET
FOTO ALADINO
EN SU NUEVO LOCAL
San Juan 1392 - Tel. 218285
Mendoza.
F.Pte.IA.

AVISOS FUNEBRES

SEPELIOS

✝ **ZULEMA ANDINO VDA. DE BOTTERO**

Falleció el 27-X-75

Sus hijos: Carlos, Hugo y Peti; hijos políticos: María Herrera, Pedro García y Alfonso Poblett; hermanos: Mateo, Coralia, Corina y Silvano; sus sobrinos, nietos, bisnietos y demás familiares, participan el deceso. Casa de duelo: Olascoaga 951, Gilén. El sepelio de sus restos se efectuará hoy, a las 10 hs. en el cementerio de Villa Nueva.

28|10|C|224|28|10

✝ **ZULEMA ANDINO VDA. DE BOTTERO.** - Falleció el 27-X-75. - Sus desconsolados sobrinos M. del Carmen Andino de Risso y Nicolás Risso M., sus sobrinos: Felipe S. Nicolás R. Vicente J. y Pedrito E. Risso, participan con profundo pesar el fallecimiento de su querida tía e invitan al sepelio de sus restos.

28|10|C|224|28|10

✝ **JULIO LOPEZ DIAZ**

Q. E. P. D.

Falleció el 27-X-75.

C.A.S.R. y B.P.

Su desconsolada esposa: Eulalia María Gigli de López; hijos: Julio, Zaira, Luis Alberto López; hijos políticos: Noemí Ongarato, Norma Di Liddo, Everardo De la Rosa; nietos: Stella Maris, Mario Rubén López, María Alejandra, Diego Martín De la Rosa, Gustavo Adrián, Fernando Javier López y demás familiares participan su fallecimiento e invitan al sepelio, hoy a las 10, cementerio de la Capital. Casa mortuoria: Maipú 241, Godoy Cruz. Servicio Casa Flores.

28|10|C|321|28|10

✝ **JULIO LOPEZ DIAZ - Q. E. P. D. - C.A.S.R. y B.P. -** Sus sobrinos: Rodolfo Gabriel y Marta Domínguez de Gabriel participan su fallecimiento con profundo dolos e invitan al sepelio de sus restos.

28|10|C|316|28|10

✝ **JULIO LOPEZ. - Q. E. P. D.** Falleció el 27-X-75. - Sus sobrinos: Luis Raiteri y Dolores Perez de Raiteri; sus sobrinos nietos: Luis Eduardo, Daniel Mauricio y Cristina Beatriz Raiteri, participan con profundo pesar el fallecimiento de su querido tío e invitan al sepelio de sus restos.

28|10|C|295|28|10

✝ **JULIO LOPEZ - Q. E. P. D. -** Falleció el 27-X-1975. - Sus sobrinos y ahijados: Eduardo Dal Lago, María R. Raiteri de Dal Lago, Eulalia Raiteri de Pereira; sobrinos nietos: Mariu y Alberto, participan su fallecimiento e invitan al sepelio de sus restos.

28|10|C|179|28|10

✝ **JULIO LOPEZ DIAZ - Q. E. P. D. - C.A.S.R. y B.P. -** Miguel Hanna S. y familia participan con profundo pesar su fallecimiento e invitan al sepelio de sus restos.

28|10|C|315|28|10

✝ **JULIO LOPEZ DIAZ - Q. E. P. D. - Falleció el 27-X-75. - C.A.S.R. y B.P. - Carmelo** Giorgio y Flia., participan su fallecimiento e invitan al sepelio de sus restos.

28|10|C|311|28|10

✝ **JULIO LOPEZ DIAZ - Q. E. P. D. - Falleció el 27-X-75. - C.A.S.R. y B.P. -** La Cámara de Industriales Gráficos de Mendoza participa con profundo pesar el fallecimiento del padre del señor Julio López, asociado de nuestra entidad a través de la firma Proveedora Cilindrex S.A. e invita a acompañar sus restos.

28|10|C|309|28|10

✝ **JULIO LOPEZ DIAZ - Q. E. P. D. - Falleció el 27-X-75. - C.A.S.R. y B.P. -** Paula G. de Domínguez, Girma Silvia Domínguez, José Aníbal Laciar, María Esther Di Leo de Laciar, Juan Herrera Manchón, María Eugenia Godoy, Alida Herrera, Nelly y Rodolfo Andermarch, Víctor Manuel Báez, Martha Yarza de Báez, Domingo Di Leo, María Mercedes Greslebín de Di Leo, Paula Báez y Cristina Laciar participan con profundo dolor su fallecimiento e invitan al sepelio de sus restos.

28|10|C|307|28|10

✝ **JULIO LOPEZ DIAZ - Q. E. P. D. - Falleció el 27-X-75. - C.A.S.R. y GB.P. -** Jorge Alleri, Osvaldo Costábile y Raúl Ana participan el fallecimiento del padre de su amigo Julio e invitan al sepelio de sus restos.

28|10|C|303|28|10

✝ **JULIO LOPEZ DIAZ - Q. E. P. D. - Falleció el 27-X-75. - C.A.S.R. y B.P. -** El personal de la Dirección General de Administración de la Universidad Nacional de Cuyo participa con pesar el fallecimiento del señor padre de su compañera de tareas señora Zahira López de De la Rosa e invita al sepelio de sus restos.

28|10|C|301|28|10

✝ **JULIO LOPEZ DIAZ - Q. E. P. D. - Falleció el 27-X-75. - C.A.S.R. y B.P. -** Sus consuegra Madge W. de de la Rosa participa con pesar su fallecimiento e invita al sepelio de sus restos.

28|10|C|321|28|10

✝ **JULIO LOPEZ DIAZ - Q. E. P. D. - Falleció el 27-X-75. - C.A.S.R. y B.P. -** Sus consuegros: Cesio y Angarato y Juana Suárez de Ongarato participan con pesar su fallecimiento e invitan al sepelio de sus restos.

28|10|C|321|28|10

✝ **JULIO LOPEZ DIAZ - Q. E. P. D. - Falleció el 27-X-75. - C.A.S.R. y B.P. -** Sus consuegros: Francisco Di Liddo y Juana Asen de Di Liddo participan con pesar su fallecimiento e invitan al sepelio de sus restos.

28|10|C|321|28|10

✝ **JULIO LOPEZ DIAZ - Q. E. P. D. - Falleció el 27-X-75. - C.A.S.R. y B.P. -** Miguel Papa y Flia. participan su fallecimiento e invitan al sepelio de sus restos.

28|10|C|321|28|10

✝ **JULIO LOPEZ DIAZ - Q. E. P. D. - Falleció el 27-X-75. - C.A.S.R. y B.P. -** Horacio Gianella y Flia. participan su fallecimiento e invitan al sepelio de sus restos.

28|10|C|321|28|10

✝ **JULIO LOPEZ DIAZ. - Q. E. P. D. - Falleció el 27-X-1975.** Sindicato Obreros de Taxis y Cooperativa 12 de Junio Ltda., participan con profundo pesar el fallecimiento del padre político de su asesor jurídico Dr. Everardo de la Rosa e invitan al sepelio de sus restos.

28|10|C|096|28|10

✝ **JULIO LOPEZ DIAZ. - Q. E. P. D. - Falleció el 27-X-75. -** Blanca Z. Cuitiño de Ventura, Héctor R. Cuitiño, Américo Suárez y sus respectivas familias participan con profundo pesar su fallecimiento e invitan al sepelio de sus restos.

28|10|F|99587|28|10

✝ **JULIO LOPEZ - Q. E. P. D. - Falleció el 27-X-1975. -** El Movimiento de Integración y Desarrollo (MID), participa con pesar el fallecimiento del padre del distinguido dirigente Julio Manuel López e invita al sepelio de sus restos.

27|10|F|22705|27|10

✝ **JULIO LOPEZ - Q. E. P. D. - Falleció el 27-X-1975. -** Ernesto Marchiori y Flia., Jorge R. Marchiori y Sra., y Osvaldo E. Marchiori participan con profundo pesar su fallecimiento e invitan al sepelio de sus restos.

28|10|C|215|28|10

✝ **JULIO LOPEZ - Q. E. P. D. - Falleció el 27-X-1975. -** José Gabriel e hijos participan con gran pesar su fallecimiento e invitan al sepelio de sus restos.

28|10|C|244|28|10

✝ **JULIO LOPEZ - Q. E. P. D. - Falleció el 27-X-1975. -** Los amigos de su hijo Julio: Luis E. Farrás, Marcos Haro y Alberto Ruiz, participan con profundo dolor su fallecimiento e invitan al sepelio de sus restos.

28|10|C|241|28|10

✝ **JULIO LOPEZ - Q. E. P. D. - Falleció el 27-X-75. -** Los amigos y compañeros de trabajo de su hija Zaira: Elsa Casas, Nora Musso, Clara Frugoni de Cattáneo, Juana Cordi, Teresa de Galvez, Susana Vargas, Silvia Escayola, Eduardo Boero, Horacio Fernández, Ana de Salmerón, Simón Mardini, Lyda Bossut de Martínez, Diana Valle de Combez, Guillermo Sarmiento, José Salmerón, Mario Ríos, Victoria Zaragoza, María y Rodrigo Laguillo y Florencio Castro participan su fallecimiento e invitan al sepelio de sus restos.

28|10|C|196|28|10

✝ **JULIO LOPEZ - Q. E. P. D. -** Falleció el 27-X-1975. - Rodolfo Escobar, Silvia Gabriel de Escobar, José Manuel Escobar y Yamile Gabriel de Escobar participan con profundo dolor su fallecimiento e invitan al sepelio de sus restos.

28|10|C|244|28|10

✝ **JULIO LOPEZ - Q. E. P. D. -** Falleció el 27-X-1975. - Madge Wildon de de la Rosa, sus hijos Ronaldo Santiago, Carlos Alberto y sus respectivas familias participan con hondo pesar su fallecimiento e invitan al sepelio de sus restos.

28|10|C|236|28|10

✝ **JULIO LOPEZ. - Q. E. P. D.** Falleció el 27-X-75. - Enrique Sanz I.C.A.S.A. participa con profundo dolor el fallecimiento del padre de su amigo señor Julio López e invita al sepelio de sus restos.

28|10|F|99555|28|10

✝ **JULIO LOPEZ. - Q. E. P. D.** Falleció el 27-X-75. - Antonio Justo y flia., participan con profundo pesar su fallecimiento y ruegan una oración por su eterno descanso e invitan al sepelio de sus restos.

28|10|C|279|28|10

✝ **JULIO LOPEZ. - Q. E. P. D.** Falleció el 27-X-75. - Club Social y Deportivo Carlos J. Garelli participa con profundo dolor el fallecimiento del padre de Julio López socio y amigo de la institución e invita al sepelio de sus restos.

28|10|C|278|28|10

✝ **JULIO LOPEZ. - Q. E. P. D.** Falleció el 27-X-75. - Manuel González Mazuelas y familia participan su fallecimiento e invitan al sepelio de sus restos.

28|10|C|256|28|10

✝ **JULIO LOPEZ. - Q. E. P. D.** - Falleció el 27-X-1975. - Julio Daino, Rufino Quiroga, Jerónimo Olivera y Roque Daino, participan su fallecimiento e invitan al sepelio de sus restos.

28|10|C|325|28|10

✝ **JULIO MANUEL LOPEZ. - Q. E.P.D. - Falleció el 27-X-75. -** Su hermana política Cleria S. Gigli de Indelicato, sus sobrinos Francisco y Ricardo Indelicato, Elisa Dafré de Indelicato y Rosa Daino de Indelicato, sobrinos nietos Cristina Adriana, Héctor y Mónica Indelicato y Angel Pena, participan con profundo dolor su fallecimiento e invitan al sepelio de sus restos.

28|10|C|109|28|10

✝

IRMA ARCELIA CORRALES

VDA. DE HORCAS

Q. E. P. D.

Falleció el 27-X-75

C.A.S.R. y B.P.

Su hija: Irma Gladys Horcas; hijo político: Raúl José Bertonati; nieto: Fernando Raúl; hermanos: Magdalena y Antonio Corrales; hermanos políticos: Ricardo Figueroa y Renée Reber; sobrinos y demás familiares, participan su fallecimiento e invitan al sepelio de sus restos, hoy a las 19 en el cementerio de la Capital. Casa de duelo: Bandera de los Andes 358, San José. Servicio: "Casa Masselos S.R.L.".

28|10|C|261|28|10

✝ **IRMA CORRALES VDA. DE HOSCAS. - Q.E.P.D. - Falleció el 27-X-75. -** Su hermano: Antonio Corrales, hermana política: Renée de Corrales y sus desconsolados sobrinos: Mirian Renée, Rubén, sobrina política: Alicia de Lallana, participan con profundo dolor su fallecimiento e invitan al sepelio de sus restos.

28|10|C|248|28|10

✝ **IRMA ARCELIA CORRALES VDA. DE HORCAS - Q.E.P.D. - Falleció el 27-X-75. C.A.S.R. y B.P. -** Sus sobrinos: Jose Conti, Eva M. del Carmen, Ernesto Conti y Sra., Alfredo Conti y Sra., M. del Carmen Conti y esposa, participan con profundo dolor su fallecimiento.

28|10|C|264|28|10

✝ **IRMA CORRALES Vda. DE HORCAS. - Q.E.P.D. - Falleció el 27-X-75. -** Victoriano López y flia., Julia López de Izquierdo, Francisco Navarro y flia., y Gregoria Yubero de Baldor y flia., participan con profundo pesar su fallecimiento e invitan al sepelio de sus restos.

28|10|C|310|28|10

✝ **IRMA CORRALES Vda. DE HORCAS. - Q.E.P.D. - Falleció el 27-X-75. -** Sus sobrinos: Guillermo y Zulma, Eva y Pepe, Delia y José, Luis y Dora, participan con profundo dolor su fallecimiento e invitan al sepelio de sus restos.

28|10|C|302|28|10

✝ **IRMA CORRALES Vda. DE HORCAS. - Q.E.P.D. - Falleció el 27-X-75. -** Sus hermanos políticos, Carmen y Justo Gómez, participan con profundo dolor su fallecimiento e invitan al sepelio de sus restos.

28|10|C|302|28|10

✝ **IRMA ARCELIA CORRALES VDA. DE HORCAS - Q.E.P.D. - Falleció el 27-X-75. C.A.S.R. y B.P. -** Miguel Pérez y Sra., Luis Juan Raiteri y flia., José Pérez y flia., Roberto Contreras y flia., Miguel Angel Pérez y flia., Luis Tomás Pérez y flia, participan con profundo pesar el fallecimiento de su querida amiga Irma.

28|10|C|296|28|10

✝ **IRMA CORRALES Vda. DE HORCAS. - Q.E.P.D. - Falleció el 27-X-75. -** Vicenta de Maza, Nati de Rosso, Soledad de Pérez, María de Gómez, Valentín Gómez, Rosa de Foz, Carmen de Riartes, Mercedes Serrano, Nicolás y Margarita Ardito, José Vidal, Felipe Russo, Ubaldo Ferreyra, Esteban Portillo, Santiago y Alicia Sbordelati, Onofre Allia, Juan Cami, José Guardia, Pascual Guardia, Agustín Herrera, María de Guardia, Blanca de Repetto, Yolanda de Repetto, María Muñoz, Ana María González, Santiago Bardín, Francisco Molina, Gina y Ana María Toyos, Jova González, flia. Simón, flia. Aruani, y sus respectivas flias., participan con pena su fallecimiento e invitan al sepelio de sus restos al cementerio de la Capital.

28|10|C|300|28|10

✝

MARIA DEL CARMEN MORENO DE CARRILLO

Q. E. P. D.

Falleció el 27-X-75

Sus desconsolados hijos: Demetrio y María Elena Carrillo; su hija política: Angela Nélida Castro; hermanos: Elena, Leonor, Amalia Carmen y Julio Valentín Moreno; hermanos políticos: Salvador Castillo, Pablo D. Lo Duca, Magdalena Montes, Elisa Servani, Elisa Carrillo y Sebastiana de Longo, primos, tíos y demás familiares invitan al sepelio de sus restos a efectuarse hoy a las 18 en el cementerio de la Capital. Se ruega no enviar ofrendas florales donando dicho importe a CORDIC. Casa de duelo: Videla Correas 262, Ciudad. Servicio Cochería Valverde, San Martín 2701, Mendoza.

28|10|F|99556|28|10

✝ **MARIA DEL CARMEN MORENO DE CARRILLO. - Q.E.P.D. - Falleció el 27-X-75. -** Salvador Castillo y Leonor Moreno de Castillo participan con gran dolor el fallecimiento de su querida hermana e invitan a acompañar sus restos.

28|10|C|290|28|10

✝ **MARIA DEL CARMEN MORENO DE CARRILLO. - Q.E. P.D. - Falleció el 27-X-75. -** Pablo D. Lo Duca, Amelia Carmen Moreno y sus hijos: Antonio Oscar y Loly, Daniel y Sonia, participan con profundo dolor el fallecimiento de su querida hermana e invitan al sepelio de sus restos.

28|10|C|298|288|10

✝ **MARIA DEL CARMEN MORENO DE CARRILLO. - Q.E. P.D. -** Falleció el 27-X-75. - Julio V. Moreno, Elisa Cerván de Moreno y sus hijos: Julio Roberto, Jorge Oscar, Liliana y Gustavo Fabián participan con profundo dolor el fallecimiento de su querida hermana e invitan al sepelio de sus restos.

28|10|C|290|28|10

✝ **MARIA DEL CARMEN MORENO DE CARRILLO. - Q.E. P.D. -** Falleció el 27-X-75. - Magdalena Montes de Moreno participa con profundo dolor el fallecimiento de su querida hermana política e invita al sepelio de sus restos.

2810|C|290|28|10

✝ **MARIA DEL CARMEN MORENO DE CARRILLO. - Q.E. P.D. -** Falleció el 27-X-75. - José Ventura y flia. participan con mucha pena el fallecimiento de tía María, hermana de sus amigos Carmen y Pablo Lo Duca.

28|10|C|277|28|10

✝ **MARIA DEL CARMEN MORENO DE CARRILLO. - Q.E. P.D. -** Falleció el 27-X-75. - Amador Castillo participa su fallecimiento e invita a acompañar sus restos.

28|10|C|290|28|10

✝ **MARIA DEL CARMEN MORENO DE CARRILLO. - Q.E. P.D. -** Falleció el 27-X-75. - La Sociedad Carrillo y Castillo participa el fallecimiento de su querida socia e invitan al sepelio de sus restos.

28|10|C|290|28|10

✝ **MARIA DEL CARMEN MORENO DE CARRILLO. - Q.E. P.D. -** Falleció el 27-X-75. - Sus hijos espirituales: Julio A. Castillo y Matilde Castillo de Romero junto con sus sobrinos políticos, Gerardo Romero e Iris Gómez de Castillo; sus nietitas: María Fernanda, María Belén y Carina, participan con profundo dolor el fallecimiento de su madre y abuela y piden una oración por el eterno descanso de su alma.

2810|C|290|28|10

✝ **MARIA DEL CARMEN MORENO DE CARRILLO. - Q. E. P. D. -** Falleció el 27-X-1975. - Su hermana: Elena Moreno de Marino; sus sobrinos: María del Carmen, Victoria Marino y Osvaldo Giuliani y su sobrina nieta Carla, participan con profundo dolor la desaparición de su querida hermana y tía María e invitan al sepelio de sus restos.

28|10|C|306|28|10

✝ **MARIA DEL CARMEN MORENO DE CARRILLO. - Q. E. P. D. -** Falleció el 27-X-1975. - Margarita Vda. de Compañ, Julia Compañ, Bernardo Compañ y Sra., participan con profundo pesar su fallecimiento e invitan al sepelio de sus restos.

28|10|C|305|28|10

✝ **MARIA DEL CARMEN MORENO DE CARRILLO. - Q. E. P. D. -** Falleció el 27-X-1975. - Francisco y José Pareja, Santiago Angulo, José Parea (h), Elio Romero, Francisco Pareja y respectivas familias participan con profundo pesar el fallecimiento de su apreciada amiga y vecina e invitan al sepelio de sus restos.

28|10|C|304|28|10

✝ **MARIA DEL CARMEN MORENO DE CARRILLO. - Q. E. P. D. -** Falleció el 27-X-1975. - Alberto Guinle y Sra., participan con pesar su fallecimiento e invitan al sepelio de sus restos.

28|10|C|314|28|10

✝ **MARIA DEL CARMEN MORENO DE CARRILLO. - Q. E. P. D. -** Falleció el 27-X-1975. - Josefa Navarro de Portillo, hijos y sus respectivas familias participan con profundo dolor el fallecimiento de su querida amiga e invitan a acompañar sus restos.

28|10|C|310|28|10

✝ **MARIA DEL CARMEN MORENO DE CARRILLO. - Q. E. P. D. -** Falleció el 27-X-1975. - El personal de la Delegación Regional del Ministerio de Trabajo de la Nación, participa el fallecimiento de la hermana política del señor delegado regional don Pablo D. Lo Duca e invita al sepelio de sus restos.

28|10|C|318|28|10

✝ **MARIA DEL CARMEN MORENO DE CARRILLO. - Q. E. P. D. -** Falleció el 27-X-1975. - Dr. Marcelo Zogbi, Dr. Roberto Damico y Hugo Panella participan con profundo pesar el fallecimiensu fallecimiento e invitan al sepelio de sus restos.

28|10|C|319|28|10

✝ **MARIA DEL CARMEN MORENO DE CARRILLO. - Q. E. P. D. -** Falleció el 27-X-1975. - Ricardo M. Valot, José Spano y Enrique E. Pérez participan con profundo pesar el fallecimiento de la madre de su querido compañero e invitan al sepelio de sus restos.

28|10|C|320|28|10

✝ **MARIA DEL CARMEN MORENO DE CARRILLO. - Q. E. P. D. -** Falleció el 27-X-1975. - Carlos Cerván, Esther Gil de Cerván, Armando Gil y Felisa Iris García de Gil participan con profundo dolor el fallecimiento de la señora hermana de su socio Julio Valentín Moreno.

28|10|F|21687|28|10

✝ **MARIA DEL CARMEN MORENO DE CARRILLO. - Q. E. P. D. -** Falleció el 27-X-1975. - Juan Montes y Flia., Ricardo Montes y Flia., Josefa Montes Vda. de Brezuti y Flia., Magdalena Montes Vda. de Moreno, Ana Sillas Vda. de Montes y Flia., y Juan Sabio y Sra., participan con pesar su fallecimiento.

28|10|F|21684|28|10

✝ **MARIA DEL CARMEN MORENO DE CARRILLO. - Q. E. P. D. -** Falleció el 27-X-1975. - El directorio de Talleres Metalúrgicos Godoy Cruz S.A.I.C.A., participa con dolor el fallecimiento de la señora hermana de su director Sr. Julio Valentín Moreno.

28|10|F|21685|28|10

✝ **NO DE CARRILLO. - Q. E. P. D. -** Falleció el 27-X-75. - personal de Talleres Metalúrgicos Godoy Cruz S.A.I.C.A., participa el fallecimiento de la señora hermana de su principal Sr. Julio Valentín Moreno.

28|10|F|21686|28|10

✝

ANTONIO TICLE

Q. E. P. D.

Falleció el 27-X-1975

C. A. S. R. y B. P.

Sus hijos: Francisca, Aída, Josefa, José, Domingo, Salvador, Cayetano, María y Rosa; hijos políticos: José Pagano, Martín Villalba, Angel Cummaudo, Carmen Crifó, Isabel Pedrosa, Adela Giampietre, Lucía Sánchez, Carlos Reinó y Donato Giordano; hermana política: Margarita Vda. de Ticle; sobrinos, nietos, bisnietos y demás familiares, participan su fallecimiento e invitan al sepelio de sus restos hoy martes a las 17 hs. en el cementerio de Buen Orden. Casa mortuoria: 9 de Julio s|n, La Colonia. Junín. Servicio: Cochería Flores, de S. Flores. San Martín.

28|10|F|99560|28|10

✝ **ANTONIO TICLE. - Q. E. P. D. - Falleció el 27-X-1975. - C.A.S.R. y B.P. -** Sus nietos: Lucio y Lucía Pagano, José Antonio, Antonio y Lucía Cummaudo, Elsa Irene y Antonio Domingo Ticle, Adriana y Fabián Ticle, Susana y Eduardo Ticle, Daniel Ticle, Antonio, Carlos y Víctor Hugo Giordano, Marcelo y Lucía Reinó; nietos políticos: Norma de Martos, Enrique Martínez, Vilma Ortiz, Lucía Sgrinieri, Francisco Demorisa, Carlos Molina, Estela Di Setimio, Silvia Guerci; bisnietos: Sandra, Patricia y Mariela Pagano, Karina y Flavia Molina, Silvina y Ariel Martín de Amorisa y Mauricio Cummaudo, participan su fallecimiento e invitan al sepelio de sus restos.

28|10|F|99561|28|10

✝ **ANTONIO TICLE - Q. E. P. D. -** Falleció el 27-X-1975. - Pedro Renna y Flia., Salvador Renna y Flia., Antonio Medina y Flia., Alberto Miguel Renna y Flia. y Juan Pablo Renna y Sra. participan con profundo pesar el fallecimiento de su querido tío e invitan al sepelio de sus restos.

28|10|F|99572|28|10

✝ **ANTONIO TICLE. - Q. E.P.D. Falleció tl 27 X-75. -** Sus sobrinas: María Angélico, Conce Angélico de Gómez, sobrino político Héctor J. Gómez e hijos participan su fallecimiento.

28|10|C|147|28|10

✝ **ANTONIO TICLE. - Q. E. P. D. - Falleció el 27-X-1975. - C.A.S.R. y B.P. -** Margarita Vda. de Ticle, Alejandro Santucci, Julio Arisi, Antonio Castillo, José Ticle y sus respectivas flias., participan con profundo dolor el fallecimiento de su querido hermano político y tío e invitan al sepelio de sus restos.

28|10|F|99562|28|10

✝ **ANTONIO TICLE. - Q. E. P. D. - Falleció el 27-X-1975. - C.A.S.R. y B.P. -** Juan Giampetri y flia., participan su fallecimiento con gran pesar e invitan al sepelio de sus restos.

28|10|F|99562|28|10

✝ **ANTONIO TICLE. - Q. E. P. D. - Falleció el 27-X-1975. - C.A.S.R. y B.P. -** Pío de Amorisa y Sra., Elizar de Amorisa y flia., Pío de Amorisa (h.) y Sra., participan el fallecimiento del abuelo de su hija política y hermana política Elsa Irene Ticle e invitan al sepelio de sus restos.

28|10|F|99562|28|10

✝ **ANTONIO TICLE. - Q. E. P. D. - Falleció el 27-X-1975. - C.A.S.R. y B.P. -** Josefina Colba Vda. de Pérez, hijos: Pepe, Roque, Humberto, Carlitos, Elena, José y flia. André y flia. y Lisandro y Sra., participan con profundo dolor el fallecimiento de su vecino y amigo e invitan al sepelio de sus restos.

28|10|F|99562|28|10

✝ **ANTONIO TICLE. - Q.E.P.D. - Falleció el 27-X-75. - C.A.S.R. y B.P. -** José Pérez y familia; Alberto Pérez y familia; Segismundo Muñoz y familia, Ariel Ortiz y familia participan el fallecimiento del abuelito de sus amigos Lucy y Enrique e invitan al sepelio de sus restos en el cementerio de la ciudad de San Martín.

28|10|F|22708|28|10

✝ **ANTONIO TICLE - Q. E. P. D. - Falleció el 27-X-1975. -** Virginia B. de Reino e hijos, Roberto, Mario, Arturo y Jorge Reino, Martín Guerra, Honorio Dorcemaine, Guillermo Vadell y Sixto Herrera y sus respectivas flias. participan el fallecimiento del padre de su hija política y hermana política María R. de Ticle e invitan al sepelio de sus restos.

28|10|F|99582|28|10

✝ **ANTONIO TICLE - Q. E. P. D. - Falleció el 27-X-1975. -** Francisco Pedroza, Juan Elena, Manuel Pedroza, Humberto Maccari, Heraldo Palmieri, Inés de Miccoli, Daniel Simón, Angel Pedroza y sus respectivas flias., participan con pesar el fallecimiento del padre de su hijo político y hermano político Domingo Ticle e invitan al sepelio de sus restos.

28|10|F|99572|28|10

✝ **ANTONIO TICLE - Q. E. P. D. - Falleció el 27-X-1975. -** Familias de: Libio Santini, Bruna Santini de Casaroni y Hugo Bradolin, participan con pesar el fallecimiento de su vecino y amigo e invitan al sepelio de sus restos.

28|10|F|99572|28|10

✝ **ANTONIO TICLE - Q. E. P. D. - Falleció el 27-X-1975. -** Personal de Taller Ticle Hnos.: Luis Gutiérrez, José Angel Bringa, Eduardo Serdá, Martín Sáenz, Oscar Gutiérrez, Gregorio Carricondo, Marcelo Cuello y sus amigos: Santos Arrieta, Raúl Valente, Alfredo Agullera y Gino Bernardi, participan con pesar el fallecimiento del padre de su principal y amigo Cayetano y Salvador Ticle invitan al sepelio de sus restos.

28|10|F|99572|28|10

✝ **ANTONIO TICLE - Q. E. P. D. - Falleció el 27-X-1975. -** Santos Lombardo y Sra., César Emilio y Carlos Lombardo, Armando Villalobos y flias., participan con pesar el fallecimiento de su vecino y amigo e invitan al sepelio de sus restos.

28|10|F|99572|28|10

✝ **ANTONIO TICLE - Q. E. P. D. - Falleció el 27-X-1975. -** Personal directivo, docente, comisiones periescolares de la Escuela Nacional Nº 27 participan con pesar el fallecimiento del ex presidente de la comisión cooperadora e invitan al sepelio de sus restos.

28|10|F|99572|28|10

✝ **ANTONIO TICLE - Q. E. P. D. - Falleció el 27-X-1975. -** Juan Ramos e hijos, participan con pesar el fallecimiento de su vecino y amigo e invitan al sepelio de sus restos.

28|10|F|99572|28|10

✝ **ANTONIO TICLE - Q. E. P. D. - Falleció el 27-X-1975. -** Nicasio Salvador e hijos, participan con pesar el fallecimiento de su vecino y amigo e invitan al sepelio de sus restos.

28|10|F|99572|28|10

✝ **ANTONIO TICLE - Q. E. P. D. - Falleció el 27-X-1975. -** Sus compañeros de trabajo de Garaje San Martín T.A.C., participan con profundo dolor su fallecimiento e invitan al sepelio de sus restos.

28|10|F|99572|28|10

✝ **ANTONIO TICLE - Q. E. P. D. - Falleció el 27-X-1975. -** Pedro Razzano y flia., participan con pesar el fallecimiento de su amigo y vecino Antonio Ticle e invitan al sepelio de sus restos.

28|10|F|99572|28|10

✝ **ANTONIO TICLE - Q. E. P. D. - Falleció el 27-X-1975. -** Comisión directiva y socios de Casa de Italia, participan el fallecimiento de su digno ex presidente de la Institución e invitan al sepelio de sus restos.

28|10|F|99572|28|10

✝ **ANTONIO TICLE - Q. E. P. D. - Falleció el 27-X-1975. -** Luis Martínez y flia., Fermín Guerrero y flia., Francisco González y flia., Agustín Guajardo y flia., Antonio Bresso y flia., Abraham Asmed y flia., Segundo Quiroga y flia., Américo Villalobos y flia., Pedro Catena y flia., Julio Dolores y flia., Pedro Vargas y flia., Simón Villar y flia., y Salvador Sar-Sar y flia., participan con pesar su fallecimiento e invitan al sepelio de sus restos.

28|10|F|99572|28|10

✝ **ANTONIO TICLE - Q. E. P. D. - Falleció el 27-X-1975. -** Hijos de Leoncio Egea participan con pesar el fallecimiento de su dilecto amigo y vecino e invitan al sepelio de sus restos.

28|10|F|99572|28|10

✝ **ANTONIO TICLE - Q. E. P. D. - Falleció el 27-X-1975. -** Aurora Azor de Egea, Héctor, Humberto y Hugo Egea y Sra. participan con pesar el fallecimiento de su dilecto amigo y vecino e invitan al sepelio de sus restos.

28|10|F|99572|28|10

✝ **ANTONIO TICLE - Q. E. P. D. - Falleció el 27-X-1975. -** Alfredo Lapiana y Nuncia L. Vda. de Nocheli y sus respectivas flias. participan con pesar su fallecimiento e invitan al sepelio de sus restos.

28|10|F|99572|28|10

✝ **ANTONIO TICLE - Q. E. P. D. - Falleció el 27-X-1975. -** Francisco Solano, Hugo Castro, Hugo Caballero, Carlos Giacomelli, José Solano y Tiburcio Bringas y sus respectivas flias. participan con pesar su fallecimiento e invitan al sepelio de sus restos.

28|10|F|99572|28|10

✝ **ANTONIO TICLE - Q. E. P. D. - Falleció el 27-X-1975. -** Domingo Beggi, Faustino Beggi, Luis Beggi, Damaso Díaz y Héctor Valente y sus respectivas flias. participan con pesar el fallecimiento de su vecino y amigo e invitan al sepelio de sus restos.

28|10|F|99572|28|10

✝ **ANTONIO TICLE - Q. E. P. D. - Falleció el 27-X-1975. -** Constancia Saez Vda. de Cruz e hijos e hijos políticos participan el fallecimiento de su gran amigo y vecino e invitan al sepelio de sus restos.

28|10|F|99582|28|10

✝ **ANTONIO TICLE - Q. E. P. D. - Falleció el 27-X-1975. -** Eduardo y Manuel Urrutia y Flia., participan el fallecimiento de su amigo y vecino e invitan al sepelio de sus restos.

28|10|F|99582|28|10

✝ **ANTONIO TICLE - Q. E. P. D. - Falleció el 27-X-1975. -** Jorge Abraham y Flia., Quintín Martínez y Flia., participan con pesar el fallecimiento del padre de sus amigos y vecinos Salvador, Cayetano y Domingo Ticle e invitan al sepelio de sus restos.

28|10|F|99572|28|10

✝ **ANTONIO TICLE - Q. E. P. D. - Falleció el 27-X-75. -** Sus sobrinas: María Angélico, Conce Angélico de Gómez, sobrino político Héctor J. Gómez e hijos participan su fallecimiento.

28|10|C|147|28|10

✝ **ANTONIO TICLE. - Q. E. P. D. - Falleció el 27-X-1975. - C.A.S.R. y B.P. -** Margarita Vda. de Ticle, Alejandro Santucci, Julio Arisi, Antonio Castillo, José Ticle y sus respectivas flias., participan con profundo dolor el fallecimiento de su querido hermano político y tío e invitan al sepelio de sus restos.

28|10|F|99562|28|10

✝ **ANTONIO TICLE. - Q. E. P. D. - Falleció el 27-X-1975. - C.A.S.R. y B.P. -** Juan Giampetri y flia., participan su fallecimiento con gran pesar e invitan al sepelio de sus restos.

28|10|F|99562|28|10

✝ **ANTONIO TICLE. - Q. E. P. D. - Falleció el 27-X-1975. - C.A.S.R. y B.P. -** Pío de Amorisa y Sra., Elizar de Amorisa y flia., Pío de Amorisa (h.) y Sra., participan el fallecimiento del abuelo de su hija política y hermana política Elsa Irene Ticle e invitan al sepelio de sus restos.

28|10|F|99562|28|10

✝ **ANTONIO TICLE. - Q. E. P. D. - Falleció el 27-X-1975. - C.A.S.R. y B.P. -** Josefina Colba Vda. de Pérez, hijos: Pepe, Roque, Humberto, Carlitos, Elena, José y flia. André y flia. y Lisandro y Sra., participan con profundo dolor el fallecimiento de su vecino y amigo e invitan al sepelio de sus restos.

28|10|F|99562|28|10

✝ **ANTONIO TICLE - Q.E.P.D. - Falleció el 27-X-75. - C.A.S.R. y B.P. -** José Pérez y familia; Alberto Pérez y familia; Segismundo Muñoz y familia, Ariel Ortiz y familia participan el fallecimiento del abuelito de sus amigos Lucy y Enrique e invitan al sepelio de sus restos en el cementerio de la ciudad de San Martín.

28|10|F|22708|28|10

✝ **ANTONIO TICLE - Q. E. P. D. - Falleció el 27-X-1975. -** Virginia B. de Reino e hijos, Roberto, Mario, Arturo y Jorge Reino, Martín Guerra, Honorio Dorcemaine, Guillermo Vadell y Sixto Herrera y sus respectivas flias. participan el fallecimiento del padre de su hija política y hermana política María R. de Ticle e invitan al sepelio de sus restos.

28|10|F|99582|28|10

✝ **ANTONIO TICLE - Q. E. P. D. - Falleció el 27-X-1975. -** Francisco Pedroza, Juan Elena, Manuel Pedroza, Humberto Maccari, Heraldo Palmieri, Inés de Miccoli, Daniel Simón, Angel Pedroza y sus respectivas flias., participan con pesar el fallecimiento del padre de su hijo político y hermano político Domingo Ticle e invitan al sepelio de sus restos.

28|10|F|99572|28|10

✝ **ANTONIO TICLE - Q. E. P. D. - Falleció el 27-X-1975. -** Familias de: Libio Santini, Bruna Santini de Casaroni y Hugo Bradolin, participan con pesar el fallecimiento de su vecino y amigo e invitan al sepelio de sus restos.

28|10|F|99572|28|10

✝ **ANTONIO TICLE - Q. E. P. D. - Falleció el 27-X-1975. -** Personal de Taller Ticle Hnos.: Luis Gutiérrez, José Angel Bringa, Eduardo Serdá, Martín Sáenz, Oscar Gutiérrez, Gregorio Carricondo, Marcelo Cuello y sus amigos: Santos Arrieta, Raúl Valente, Alfredo Agullera y Gino Bernardi, participan con pesar el fallecimiento del padre de su principal y amigo Cayetano y Salvador Ticle invitan al sepelio de sus restos.

28|10|F|99572|28|10

✝ **ANTONIO TICLE - Q. E. P. D. - Falleció el 27-X-1975. -** Santos Lombardo y Sra., César Emilio y Carlos Lombardo, Armando Villalobos y flias., participan con pesar el fallecimiento de su vecino y amigo e invitan al sepelio de sus restos.

28|10|F|99572|28|10

✝ **ANTONIO TICLE - Q. E. P. D. - Falleció el 27-X-1975. -** Alfredo Lapiana y Nuncia L. Vda. de Nocheli y sus respectiv

AVISOS FUNEBRES

SEPELIOS

CELESTINO CRESPO. - Q.E.P.D. - Falleció el 27-X-1975. Los vecinos de su hija e hijo político O. Bruno, Calderón, Moroni, Danino Conalbi, R. Avallone, M. de Gispert, Chiapinotto, Guarnieri, E. Avallone, A. Vigazzola, A. Saavedra, Alonso Berruezo, Jorquera, Ulrich y sus respectivas familias, participan con dolor su fallecimiento.
28|10|C|115|28|10

PABLO GERMAN NAVES ESPINEL - Q.E.P.D. - Se durmió en la Paz del Señor el 27-X-1975. - C.A.S.R. y B.P. Sus desconsolados padres: Germán Luis Naves y Silvia Alicia Espinel; sus abuelos: Germán Naves y Teresa Battoti; Manuel Espinel y España León; tíos: Teresa Naves y Salvador Trentacoste, Ana Lucía Espinel; sus primitos: Germán, Sergio y Javier, demás deudos participan su fallecimiento e invitan al sepelio hoy a las 11 en el cementerio de Capital. Servicio casa Boito e Hijos.
28|10|C|321|28|10

PABLO GERMAN NAVES ESPINEL (Pablito) - Q. E. P. D. - Falleció el 27-X-1975. - Sus abuelos: Germán y Teresa parrido nietito e invitan al sepelio de sus restos.
28|10|C|266|28|10

PABLO GERMAN NAVES ESPINEL (Pablito) - Q. E. P. D. - Falleció el 27-X-75. - Sus tíos: Francisco Naves y Sra., José Naves, Osvaldo Naves y Sra., Enrique Naves y Sra., Orlando Naves y Sra., Hipólito Naves y Sra. Sus primos: Mercedes Naves Todisco de Micali, Beatriz, Marta, Orlando y Liliana Naves Venturini, Norma y Alberto Naves Araniti, participan con hondo pesar su fallecimiento y que sus restos serán inhumados a las 11.30 en el cementerio de la Capital.
28|10|C|266|28|10

PABLO GERMAN NAVES ESPINEL (Pablito) - Q. E. P. D. - Falleció el 27-X-1975: Orlando Naves y Sra., Beatriz Carrión de Naves e hijos: Beatriz, Marta, Orlando y Liliana, participan con hondo dolor el fallecimiento de su querido Pablito y que sus restos serán inhumados en el Cementerio de la Capital.
28|10|C|266|28|10

PABLO GERMAN NAVES ESPINEL (Pablito) - Q. E. P. D. - Falleció el 27-X-1975 - Enrique Naves y Sra. María Esther Todisco de Naves, participan con profundo dolor su fallecimiento y que fundo dolor su fallecimiento e invitan al sepelio de sus restos.
28|10|C|266|28|10

PABLO GERMAN NAVES ESPINEL (Pablito) - Q. E. P. D. - Falleció el 27-X-1975. - Salvador Micali y Sra. Mercedes Naves Todisco de Micali y sus hijas María Verónica y María Celina, participan con dolor su fallecimiento.
28|10|C|266|28|10

PABLO GERMAN NAVES ESPINEL (Pablito) - Q. E. P. D. - Falleció el 27-X-1975 - Sus tíos Salvador Trentacoste, Teresa Naves y sus primitos: Germán, Sergio y Javier participan con gran tristeza su deceso.
28|10|C|293|28|10

PABLO GERMAN NAVES ESPINEL (Pablito) - Q. E. P. D. - Falleció el 27-X-1975. - Las alumnas de Comisión 12 Cosmética Científica, participan el fallecimiento del hijo de su profesora: Dra. Silvia de Naves.
28|10|C|280|28|10

PABLO GERMAN NAVES. - Q. E.P.D. - Falleció el 27-X-75. - Los compañeros de Inspección "A" del Registro Civil: Yolanda Alvarez, Nelly Quintero, Héctor Sarmiento, Rosita Vera, participan con pesar el fallecimiento del nietito de su querida compañera Teresa de Naves.
28|10|C|237|28|10

PABLO NAVES. - Q. E. P. D. - Falleció el 27-X-1975. - Dirección, cuerpo de Profesores y Administración del Centro de Estudios Cosmética Científica participan con profundo pesar el fallecimiento del hijo de sus colaboradores y amigos.
28|10|C|160|28|10

JULIA AMADA JULIAN DE PENISI. - Q.E.P.D. - Falleció el 27-X-75. - Sus hermanos: Vicente, Elena, Elisa, Miguel, Mercedes, Irma, María, Anselma y Teresa Julián, hermanos políticos: Catalina Salin, Segundo Salomón, Miguel Vila, Lilia de Julián, Héctor G. García, y José Bocek, participan con profundo dolor su fallecimiento e invitan al sepelio de sus restos.
28|10|F|99574|28|10

AIDA JULIAN DE PENISI. - Q.E.P.D. Falleció el 27-X-75. Sus sobrinos: Luis Penisi, Alicia Ascheri de Penissi, Alicita y Luisito participan con dolor su fallecimiento e invitan al sepelio de sus restos.
28|10|F|99584|28|10

AIDA JULIAN DE PENISI. - Q.E.P.D. Falleció el 27-X-75. Rosa Garay, Luis Durigutti, Antonio Cavichioli, Emilio Carchano, Eduardo Turner, Guido Montorsi, Hilario Pizzini, Mercedes Quintana, Alberto Puchulú, Enriqueta Franceschini, Eustaquio Pérez, José Punzino, Salvador Rodilozo, Héctor Escribano, y sus respectivas flias., participan el fallecimiento de la hermana política de su vecino Santos Penisi e invitan al sepelio de sus restos.
28|10|F|99584|28|10

AIDA JULIAN DE PENISI. - Q.E.P.D. Falleció el 27-X-75. Carmen M. de Sánchez, Victorio José Falconi, y José Anselmo Sánchez y flia., participan el fallecimiento de su querida amiga e invitan al sepelio de sus restos.
28|10|F|99584|28|10

AIDA JULIAN DE PENISI. - Q.E.P.D. Falleció el 27-X-75. Arsenio Carrascosa y flia., participan con dolor su fallecimiento e invitan al sepelio de sus restos.
28|10|F|99584|28|10

AIDA JULIAN DE PENISI. - Q.E.P.D. Falleció el 27-X-75. Lucyal S.A., participa su fallecimiento e invita al sepelio de sus restos.
28|10|F|99584|28|10

AIDA JULIAN DE PENISI. - Q.E.P.D. Falleció el 27-X-75. Sus vecinos: Familias de José Miralles, Vicente Sánchez, María de Gusberti, Carlos Montaldi, Luis Gargantini, Pedro Melillo, Carlos Altare, Rosa de Minelli, Félix Bastán, Isaac Barimboin, Edi Flocco, Hilario Ruarte, Santiago Facet, Martín Peltier, Vicente Peltier, Roberto López, Teresa de Cabrera, María de Aveiro, Justo Reynoso, José Vila, Guido Sicuri y Carlos Cestier, participan con profundo dolor su fallecimiento e invitan al sepelio de sus restos.
28|10|F|99584|28|10

AIDA JULIAN DE PENISI. - Q.E.P.D. Falleció el 27-X-75. Personal directivo, docente, comisiones periescolares, padres de alumnos de la Escuela Nº 211 participan su fallecimiento e invitan al sepelio de sus restos.
28|10|F|99584|28|10

AIDA JULIAN DE PENISI. - Q.E.P.D. Falleció el 27-X-75. María Maldonado de Acevedo, doctor Juan Carlos Olivella y flia., y doctor Alberto Acevedo y flia., participan su fallecimiento e invitan al sepelio de sus restos.
28|10|F|99584|28|10

AIDA JULIAN DE PENISI. - Q.E.P.D. Falleció el 27-X-75. Armando Altare y señora y Eduardo Altare participan con profundo dolor el fallecimiento de su vecina y amiga y madre de su dilecto amigo Héctor Penisi e invitan al sepelio de sus restos.
28|10|F|99584|28|10

AIDA JULIAN DE PENISI. - Q.E.P.D. Falleció el 27-X-75. Manio Pedro Ghilardi y señora y Roberto Adolfo Ghilardi y flia., participan con profundo dolor su fallecimiento e invitan al sepelio de sus restos.
28|10|F|99584|28|10

AIDA JULIAN DE PENISI. - Q.E.P.D. Falleció el 27-X-75. Hilario M. Yadala y señora Teresa F. de Juan y flia., María A. de Baldor y flia., Manuel Juan Alcalde y flia., Rubén Carreras y señora y Carlos Esteban y señora participan su fallecimiento e invitan al sepelio de sus restos.
28|10|F|99584|28|10

JULIA AMADA JULIAN DE PENISI. - Q.E.P.D. - Falleció el 27-X-75. - Segundo Salomón y Flia., participan con profundo pesar el fallecimiento de su hermana política e invitan al sepelio de sus restos.
28|10|F|99574|28|10

JULIA AMADA JULIAN DE PENISI. - Q.E.P.D. - Falleció el 27-X-75. - Sus hijos: Lucía Rosario y Héctor Ramón Penisi, sus hijos políticos: Guillermo Ronco, nietos: Javier, Edgardo y Ricardo Ronco, hermanos, hermanos políticos, primos, sobrinos, nietos y demás familiares participan con profundo pesar su fallecimiento e invitan al sepelio de sus restos hoy a las 18.30 hs., en el cementerio de Rivadavia, casa de duelo: Martín Anzorena 176, Rivadavia. Servicio empresa Ferreyra, Rivadavia.
28|10|F|99573|28|10

JULIA AMADA JULIAN DE PENISI. - Q.E.P.D. - Falleció el 27-X-75. - Emilia Amada y Antonio Julián y Flia., participan con profundo dolor su fallecimiento e invitan al sepelio de sus restos.
28|10|F|99574|28|10

JULIA AMADA JULIAN DE PENISI. - Q.E.P.D. - Falleció el 27-X-75. - Elena Lanzarini de Ronco y sus hijos: Juan, Irma, Leonardo y Humberto Ronco y Flias., participan con pesar su fallecimiento e invitan al sepelio de sus restos.
28|10|F|99574|28|10

JULIA AMADA JULIAN DE PENISI. - Q.E.P.D. - Falleció el 27-X-75. - Sus vecinos: Pedro Henrique Zamora y Flia., Enrique W. Escudero, José Néstor Mogaldi, Enrique Capomogi, Emilio Guardado, Roberto Crescistelli, Teresa N. de Bonadona, Rosa de Ramo, Alberto Caron, Eduardo Daniel Gómez, Pedro Lombino, participan su fallecimiento e invitan al sepelio de sus restos.
28|10|F|99574|28|10

JULIA AMADA JULIAN VDA. DE PENISI - Q. E. P. D. - Falleció el 27-X-1975. - Sosa Terriglia, Vicente Barbero, Fulvio Cordón, Pedro Barraco, Desiderio Fernández, Armando Villalobos, Guillermo Debandi, Oscar Luján, Francisco Cignolo, Ruffo Castro, Contreras y hermanos Llensa y Tufi y sus respectivas familias, participan con pesar el fallecimiento de la hermana de su amiga y vecina e invitan al sepelio de sus restos.
28|10|F|99533|28|10

URBANO VALENTIN ROMERO. - Q.E.P.D. - Falleció el 27-X-75. - Su esposa: Elba Dora Manuet de Romero; sus hijos: Elba Liliana, Violeta y Oscar Omar Romero; sus padres: Domingo del Carmen Romero y Sabina Pujado de Romero; sus hermanos: Hilda Isaber, Hernán, to, Oscar Fructuoso, Osvaldo Julito, Marino, Horacio, Domingo Santo, Juan Domingo, Bernignan Valentino, Marcos Américo, María Estela y Elda Nidia Romero; hermanos políticos, sobrinos y demás familiares, participan con pesar su fallecimiento e invitan al sepelio de sus restos, hoy a las 18,30 hs. en el cementerio de Godoy Cruz. Casa de duelo: Magallanes 1275, Godoy Cruz. Servicio: Cocheria Juan Alarcón e Hijos, Godoy Cruz.
28|10|C|275|28|10

URBANO VALENTIN ROMERO. - Q.E.P.D. - Falleció el 27-X-75. - Familias de: D'Amico, Velázquez, Alegretti, Martínez, Magallanes, Hernández, Guevara, Nagle, Cortés, Ortiz, Quintero, Dávila, Barrio, Galvez, González, Loncharif, Mesatesta, Castro Virgilio, Difonso, Olmos, Alessi, Romano, Izaguirre, Segura, Ríos, Carrizo, Ruozi y Lemos, participan el fallecimiento de su dilecto vecino y amigo del Barrio Aradas.
28|10|C|275|28|10

LUCILA SANZ Vda. DE ESCORIHUELA. - Q.E.P.D. - Falleció el 27-X-75. - Encarnación Galdeano Vda. de Marín, Jorge Hugo Marín y Elda Del Blanco de Marín, participan con profundo dolor el fallecimiento de su consuegra y madre de su cuñado e invitan al sepelio de sus restos.
28|10|C|324|28|10

LUCILA SANZ Vda. DE ESCORIHUELA. - Q.E.P.D. - Falleció el 27-X-75. - Encarnación Galdeano Vda. de Marín, Jorge Hugo Marín y Elda Del Blanco de Marín, participan con profundo dolor el fallecimiento de su consuegra y madre de su cuñado e invitan al sepelio de sus restos.
28|10|C|324|28|10

ELOY SANCHEZ. - Q.E.P.D. - Falleció el 27-X-75. - Sus hijos: Rufino, Aureliano, María Isabel, Eugenio, y Esther Sánchez; hijos políticos: José Pellegrina, Irma Delia Rubilar, Eduardo Rubén Albornoz, nietos: Carlos Pellegrina, Raúl, Lidia y Mirtha Sánchez, Daniel y Sergio Albornoz; nietos políticos: Noemí Guerra, Pablo y Ariel y demás familiares, participan su fallecimiento a efectuarse hoy a las 19, en el cementerio de Capital. Casa de duelo: Alberdi 1717, San José. Servicio: Cocheria Valverde, San Martín 2701, Mza.
28|10|F|99570|28|10

PONCIANO ROBERTO BLANCO. - Q.E.P.D. - Falleció el 27-X-1975. - C.A.S.R. y B.P. - Su desconsolada esposa: Rosa Guadalupe Riquelme; sus hijos: Roberto (Jupi), Mario, Juan, Ana, sus hijas políticas: Juana Espinosa, Dominga Donaire; Roberto Blanco (Jupi) y flia., sus nietos: Patricia, Marcelo, Estela, tíos, primos, sobrinos y demás deudos participan su fallecimiento e invitan al sepelio mañana a las 11. Cementerio de Godoy Cruz. Casa mortuoria: Perito Moreno 1331, Godoy Cruz. Servicio: Casa Flores.
28|10|C|321|28|10

OTILIA QUIROGA. - Q.E.P.D. Falleció el 27-X-75. - C.A.S.R. y B.P. - Su hijo: Ceferino; su hija política: Juana María Pérez; sus nietos: Juan Antonio, Rosa Lilia y Carlos Ceferino; y demás deudos, participan su fallecimiento e invitan al sepelio que se efectuará hoy a las 10, en el cementerio de Guaymallén. Casa de duelo: Murialdo 639, Villa Nueva. Servicio casa Flores, Villa Nueva. Boschín Hnos.
28|10|F|99568|28|10

PARTICIPACIONES

✝

MARIA ROSA FLORES VDA. DE ALANIZ

Falleció el 26-X-1975

Sus hijos Carlos, Saturnino, Carmen, Daniel, Victoria, Paulina, Robustiano y Juan, sus hijos políticos: María Sambianchi, Isidra Morales, Casimiro Sarmiento y Corina Páez, nietos, bisnietos y demás familiares participan con pesar su fallecimiento y que sus restos fueron inhumados ayer en el cementerio de Buen Orden. Casa de duelo: Carril San Pedro s/n. finca Reyna, Tres Porteñas. Servicio Cocheria Milio, San Martín.
29|10|F|99576|28|10

✝

ANTONIO PEREZ

Q.E.P.D.

Falleció el 27-X-75

Su esposa, Matilde Fernández de Pérez; sus hijos: Antonio, Miguel, Emilio, Ana, Josefina, Aníbal y Francisco Pérez; sus hijos políticos: María Savio, Trinidad Alvarez, Isidro Aporta, Mario Morón María Savoini, María Concatti, y Domingo Glúdice, primos, sobrinos, nietos, bisnietos y demás familiares, participan con pesar su fallecimiento y que sus restos fueron inhumados en el día de ayer en el cementerio de Rivadavia. Casa de duelo: Calle San Isidro 927, Rivadavia. Servicio: Empresa Ferreira, Rivadavia.
28|10|F|99575|28|10

ANTONIO PEREZ. - Q. E. P. D. - Falleció el 27-X-1975. - Sus vecinos: Hugo Nery, Alberto Godoy, Manuel García, Pablo Busetti, Juan Balgorria, Daniel Villarreal, Carlos Ferrari, Ernesto Liberal y Ramón Martín, participan su fallecimiento.
28|10|F|99585|28|10

ANTONIO PEREZ. - Q. E. P. D. - Falleció el 27-X-1975. - La Juventud de Rivadavia del Partido Demócrata, participa el fallecimiento del abuelo de su correligionario Hugo Raúl Pérez.
28|10|F|99585|28|10

SALVADOR BERRO. - Q. E. P. D. - Falleció el 26-X-75. - Su tía: María Elena; primos Vargas, Ponce, Geami, Fabrizio, Teruel y Gutiérrez, participan con profundo dolor su fallecimiento.
28|10|C|289|28|10

SALVADOR BERRO. - Q. E. P. D. - Falleció el 26-X-1975. - Sus primos: Roberto O. Berro y flia., y Dora Lucero de Berro, participan con hondo pesar su fallecimiento y que sus restos fueron inhumados en el día de ayer en el cementerio de Guaymallén.
28|10|C|033|28|10

SALVADOR BERRO. - Q. E. P. D. - Falleció el 26-X-1975. - Sus hermanos políticos: Luis Del Pie y Cristina Alvarez; sus sobrinos: Sandra, Patricia y Luis Alberto, participan con profundo pesar el fallecimiento de su tío.
28|10|C|000|28|10

SALVADOR BERRO. - Q. E. P. D. - Falleció el 26-X-1975. - Sus hermanos políticos: Ricardo Alvarez y Lina Iácono; sus sobrinos: Liz, Walter y Mónica, participan con profundo pesar el fallecimiento de su tío.
28|10|C|001|28|10

SALVADOR BERRO. - Q. E. P. D. - Falleció el 26-X-1975. - Sus futuros consuegros: Juan Ernesto Elías y familia, participan con profundo pesar el fallecimiento de su querido futuro consuegro y amigo.
28|10|C|999|28|10

SALVADOR BERRO. - Q. E. P. D. - Falleció el 26-X-1975. - El personal de la Sección Crédito Hipotecario de Kolton S.A.: Daffuncio, Moschella, Nápole, Astrudillo, Fermosel, González Mera, Ortubia y Vázquez, participan con pesar el fallecimiento del padre de su compañero y amigo Carlos.
28|10|C|089|28|10

SALVADOR BERRO. - Q. E. P. D. - Falleció el 26-X-1975. - El personal de Empresas Kolton S.A. de Ahorro y Préstamo para la Vivienda y Kolton Inmobiliaria S.A.C.I.F., participan con profundo pesar el fallecimiento del padre de su compañero de tareas Carlos H. Berro.
28|10|C|089|28|10

SALVADOR BERRO. - Q. E. P. D. - Falleció el 26-X-1975. - La Mutual del Personal de Empresas Kolton, participa el fallecimiento del padre de su tesorero Carlos Berro y que sus restos fueron inhumados en el día de ayer.
28|10|C|041|28|10

SALVADOR BERRO. - Q. E. P. D. - Falleció el 26-X-1975. - Ramón L. Oviedo y flia., Luis E. Sabino y flia., y Catalina Renna, participan con profundo dolor su fallecimiento e invitan a rezar una plegaria por el eterno descanso de su alma.
28|10|C|043|28|10

SALVADOR BERRO. - Q. E. P. D. - Falleció el 26-X-1975. - J. Carlos López y Sra., Eduardo Seatizzi y Sra., Raquel Chaher y Estela García, participan el fallecimiento del padre de su compañero y estimado amigo y que sus restos fueron inhumados en el día de ayer.
28|10|C|041|28|10

SALVADOR BERRO. - Q. E. P. D. - Falleció el 26-X-1975. - Personal directivo y docente, comisiones periescolares, alumnos, del Colegio "Nuestra Señora de la Consolata", participan el fallecimiento del padre político de su maestra Raquel de Berro y dilecto amigo del establecimiento.
28|10|C|082|28|10

SALVADOR BERRO. - Q. E. P. D. - Falleció el 26-X-1975. - El Directorio de Empresas Kolton participa con pesar el fallecimiento del padre de su colaborador Carlos Berro y que sus restos fueron inhumados el día de ayer en el cementerio de Guaymallén.
28|10|F|22482|28|10

SALVADOR BERRO. - Q. E. P. D. - Falleció el 26-X-1975. - Gustavo A. Bustos (ausente), Eduardo Arijón, Rubén González, Ana M. Bustos de Díaz, César A. Díaz, participan con profundo dolor el fallecimiento del padre de sus dilectos amigos Marcos y Carlos y que sus restos fueron inhumados el 26-10-75.
28|10|C|112|28|10

SALVADOR BERRO. - Q. E. P. D. - Falleció el 26-X-1975. - Familias de Gustavo R. Bustos, Luis P. Pérez, Alejandro O. Castro, Francisco Auger, Juan Jiménez, Carlos Salatino, participan con profundo dolor el fallecimiento de su querido vecino y que sus restos fueron inhumados ayer en el cementerio de Guaymallén.
28|10|C|113|28|10

SALVADOR BERRO. - Q. E. P. D. - Falleció el 26-X-75. - El personal de la Dirección de Obras y Servicios Sanitarios, participa con profundo dolor el fallecimiento del señor padre de su compañero Marcos y que sus restos fueron inhumados ayer en el cementerio de Guaymallén.
28|6|C|287|28|6

VIRGINIA DE CERVAN. - Q. E.P.D. - Falleció el 26-X-75. - El Departamento de Análisis Clínicos del Hospital Central participan con profundo dolor el fallecimiento de la madre de su estimada colaboradora Dra. Cora Cerván de Guinle y que sus restos fueron inhumados ayer en el cementerio de la Capital.
28|10|C|265|28|10

IGNACIO QUIROGA. - Q.E.P.D. - Falleció el 26-X-75. - El personal de A.P.I.N.T.A. Junín participa con profundo pesar su fallecimiento y que sus restos fueron inhumados en el día de ayer.
28|10|F|99577|28|10

SEGUNDO DICARLANTONIO. Q.E.P.D. - Falleció el 25-X-75. Comisión Pro-Oratorio Difunta Correa de Santa Rosa, participa con dolor el fallecimiento del hermano de su integrante y que sus restos fueron inhumados en el cementerio de Santa Rosa.
28|10|F|99581|28|10

ROSENDO ARMANDO PRATS CORVALAN. - Q. E. P. D. - Falleció el 26-X-1975. - El Mundo Compañía de Seguros Generales S. A. y su personal, participan con pesar su fallecimiento y que sus restos fueron inhumados en el día de ayer en el cementerio de la Capital.
28|10|C|099|28|10

ROSENDO PRATS CORVALAN. Q.E.P.D. - Falleció el 26-X-75. Edith Romero de Canela y flia. participan con profundo dolor el fallecimiento de su querido jefe.
28|10|C|126|28|10

RAFAELA MARTINEZ DE ULLOA. - Q.E.P.D. - Falleció el 26-X-1975. - Asociación Gremial de Empleados del Poder Judicial de San Rafael, participa el fallecimiento de la madre de su compañera de tareas Lidia Ulloa, y que sus restos fueron inhumados en el cementerio de San Rafael.
28|10|F|22605|28|10

ANTONIO BISKUPOVICH. - Q.E.P.D. Falleció el 26-X-75. - El personal de Cooperativa de Provisión de Carne Godoy Cruz Limitada, participa con pesar su fallecimiento y que sus restos fueron inhumados en el cementerio de Godoy Cruz.
28|10|F|21648|28|10

ANTONIO BISKUPOVICH. - Q.E.P.D. Falleció el 26-X-75. - Cooperativa de Provisión de Carne Godoy Cruz Limitada participa con pesar el fallecimiento del padre de su socio Pedro Biskupovich, y que sus restos fueron inhumados en el cementerio de Godoy Cruz.
28|10|F|21647|28|10

ANTONIO BISKUPOVICH. - Q.E.P.D. - Falleció el 26-X-75. Juan Kalusa y flia. participan con pesar su fallecimiento
28|10|F|21681|28|10

ANTONIO BISKUPOVICH. - Q.E.P.D. - Falleció el 26-X-75. Angel, Oscar y Aldo Imburgia y respectivas familias participan con hondo pesar su fallecimiento.
28|10|C|268|28|10

FRANCISCA PELLERITI DE GERACI. - Q.E.P.D. - Falleció el 26-X-75. - Aarón Calb y flia. con gran dolor participan el fallecimiento de la madre de su apreciado amigo Felipe Geraci y que sus restos fueron inhumados ayer en el cementerio de la Capital.
28|10|C|190|28|10

FRANCISCA PELLERITI DE GERACI. - Q.E.P.D. - Falleció el 26-X-75. - Lía Pavón de Dalla Torre y flia., participan con pesar su fallecimiento y que sus restos fueron inhumados ayer.
28|10|C|197|28|10

FRANCISCA PELLERITI DE GERACI. - Q.E.P.D. - Falleció el 26-X-75. - Silvia G. de Holtzeker, sus hijos Mary y Bernardo, con gran dolor participan su fallecimiento y que sus restos recibieron sepultura ayer.
28|10|C|190|28|10

FRANCISCA PELLERITI DE GERACI. - Q.E.P.D. - Falleció el 26-X-75. - La Inspectora Técnica Seccional, personal directivo, docente, celadoras, Club de Madres y comisión cooperadora de la Escuela Nº 99 José Manuel Estrada de Guaymallén, participan el fallecimiento de la madre de su compañera Dominga Geraci y que sus restos fueron inhumados en el día de ayer.
28|10|C|246|23|10

FRANCISCA PELLERITI DE GERACI. - Q.E.P.D. Falleció el 26-X-75. - José Heredia y señora participan con profundo dolor el fallecimiento de la señora madre de sus amigos Felipe y Juanita y que sus restos fueron inhumados ayer en el cementerio de la Capital.
28|10|C|284|28|10

MIGUEL ROLANDO MORALES. - Q.E.P.D. - Falleció el 16-X-75. - Hilda A. Gómez de Morales participa su fallecimiento y que sus restos fueron inhumados el día 17, en el cementerio de la Capital
28|10|C|281|28|10

LUIS FELIPE CAMPO MERCOL. (Salesiano de Don Bosco). - Q.E.P.D. - Falleció el 26-X-75. - La Archicofradía de María Auxiliadora del Templo Don Bosco, participa con pesar su fallecimiento y que sus restos fueron inhumados ayer en el cementerio de la Capital.
28|10|209|28|10

ISABEL ALICIA FUNES DE CHAVES. - Q.E.P.D. - Falleció el 24-X-75. - Inspector técnico seccional, Sr. Alberto Lindor García, personal directivo, docente, celadoras, Asociación Cooperadora, Club de Madres y alumnos de la Escuela Nº 457 "Balbino Arizu", participan con profundo pesar el fallecimiento de la ex docente del establecimiento y esposa del director Sr. Lucio Lalo Chaves y solicitan eleven una plegaria por el eterno descanso de su alma.
28|10|F|22707|28|10

ERNESTINA COSTARELLI. - Q.E.P.D. - Falleció el 25-X-75. El inspector de zona, y personal de la Escuela Nº 52 Julio Lemos de Godoy Cruz participan con profundo pesar el fallecimiento de la madre política y tía, respectivamente de sus compañeros María Alicia Chavez de Guerrero y Jaime Costarelli.
28|10|C|276|28|10

JOSE LEON NUÑEZ. - Q.E.P.D. - Falleció el 25-X-75. Benito Movilla y Sra., participan con profundo pesar el fallecimiento del padre de su hijo político José Antonio y que sus restos fueron inhumados el día 26-X-75 en el cementerio de Guaymallén.
28|10|C|286|28|10

EULOGIO CARMEN BECERRA Q.E.P.D. - Falleció el 26-X-75. en San Luis. - Su esposa: María Yaryura de Becerra; sus hijos: Nelly, Mario Hugo y Néstor; su hija política: Marta Aguirre Celiz; sus nietitos: Mario Nicolás y María Martha; su hermano: Lauro; su hermana política: Dominga Oberto, sobrinos y demás deudos, participan su fallecimiento y que sus restos fueron inhumados en el cementerio Central de San Luis.
28|10|F|99564|28|10

GERONIMO AGUSTIN CONTRERAS. - Q.E.P.D. - Falleció el 26-X-1975. - Administración y personal del Hotel Sussex, participan con profundo dolor el fallecimiento del señor padre de su compañero de tareas y que sus restos fueron inhumados en el día de ayer.
28|10|C|102|103|28|10|D

AGRADECIMIENTOS

✝

JOSE LEON NUÑEZ

Q. E. P. D.

Falleció el 25-X-1975

Su esposa: María Fernández; sus hijos: José Antonio y María J.; sus nietos: Enrique Orlando y Noelia Beatriz; sus hermanos: Simeón, Nazario, Ramona y Laura hermanos políticos y sobrinos y demás familiares, agradecen profundamente a sus relaciones y amistades la asistencia al velatorio y sepelio y demás expresiones de condolencia recibidas.
28|10|C|285|28|10

✝

ERNESTINA ANGELICA COSTARELLI

Q. E. P. D.

Falleció el 25-X-75.

Su hijo, sus hijas políticas, nietas, hermanos, hermanos políticos, sobrinos y demás familiares agradecen profundamente a ATSA, jefes y personal de farmacia del Hospital Emilio Civit, sindicato de obreros y empleados de la municipalidad de la Capital, parada de taxi Nº 5, vecinos, amigos y a todas aquellas personas que de alguna forma hicieron llegar sus expresiones de condolencia.
28|10|C|288|28|10

MIGUEL ROLANDO MORALES Q.E.P.D. - Falleció el 16-X-75. Hilda Gómez de Morales, agradece a los doctores: Alberto Reta, Jorge Fara, Jorge A. Ganún y Jacobo Wachman; al personal femenino y masculino encargados de la atención esmerada y permanente de la Sala 205 en el 2º Piso del Hospital Central, por la atención dispensada al paciente Miguel Rolando Morales. Asimismo hace extensivo el mismo a los compañeros de la Secretaría de Planeamiento, Dirección de Estadística, amigos personales, vecinos y amistades del Gremio de Comercio.
28|10|C|281|28|10

ORACIONES

LORENZA ROMERO DE LOPEZ (Lola). - Q.E.P.D. - Falleció el 28-X-1973. - Su esposo, hijos y nietos, ruegan a sus familiares y amigos, eleven una oración a su memoria al cumplirse el 2do. aniversario de su fallecimiento. Eternamente agradecidos.
28|10|C|149|28|10

LUIS ELLENA - Q. E. P. D. - Falleció el 28-X-1974. - Sus hijos, hijos políticos y nietos, ruegan a familiares y amigos eleven una oración a su querida memoria al cumplirse el primer aniversario de su fallecimiento. Favor que agradecerán intimamente.
2|10|C|025|28|10

MISAS Y FUNERALES

CARMEN ESPERANZA ROMANO de BALNES (Nena). - Q. E.P.D. - Falleció el 28-IX-75. Sus padres y demás familiares, invitan a sus amistades, vecinos y familiares para rogar por el eterno descanso de su alma a la misa que se oficiará hoy 28, a las 20 horas, en la parroquia Virgen Niña, Señor del Milagro, Soler 144, Ciudad, con motivo de cumplirse el 1er. mes de su fallecimiento.
28|10|C|139|28|10

MARTA DEL PILAR LUCAS. - Q.E.P.D. - Falleció el 28-X-66. Sus padres y hermano, invitan a la misa que por el eterno descanso de su alma se celebrará hoy martes a las 20.30 horas, en la basílica de San Francisco.
28|10|C|035|28|10

ISABEL SAEZ DE GARCIA. - Q.E.P.D. - Falleció el 28-IX-75. Su madre, hermanos y familiares invitan a la misa para rogar por el eterno descanso de su alma, que se oficiará hoy a las 20 hs., con motivo de cumplirse el primer mes de su fallecimiento en la iglesia San Pedro Nolasco (Hermanas Mercedarias) Córdoba 422, Cdad, favor que agradecerán intimamente.
28|10|C|245|28|10

ISABEL SAEZ DE GARCIA. - Q.E.P.D. - Falleció el 28-IX-75. Con motivo de cumplirse un mes de su fallecimiento, su esposo, hijos y nietos, invitan a familiares y amigos a la misa que para rogar por el eterno descanso de su alma se oficiará hoy martes a las 20 hs. en la iglesia San Pedro Nolasco (Hermanas Mercedarias, Córdoba 422, Ciudad. Atención que se agradecerá intimamente.
28|10|C|257|28|10

Cuestionan reapertura de Canal 6

SAN RAFAEL. — La reapertura del Canal 6 de televisión dispuso en la víspera el nuevo interventor designado por el COMFERT para ese organismo, señor Roberto Alvarez. La medida habría sido suspendida a raíz de la intervención de los propietarios del medio de difusión, que cursaron telegramas a la presidente de la Nación, presidente provisional del Senado, al doctor Ricardo Balbín, a los diputados nacionales Tróccoli y Leopoldo Suárez y a los senadores Perette y de la Rúa, uno de ellos con el siguiente texto: "Se denuncia el abuso que ha pretendido cometer el señor Roberto Alvarez, pretendiendo, con depósito judicial instalaciones Canal 6 por embargo preventivo, salir al aire con trasmisión, empresa que dispuso su cierre de acuerdo artículo 276, inciso A, Ley Contrato de Trabajo. Apoya pretensión con intervención arbitraria disuesta por general brigada Diego Perskin, desconociendo totalmente derechos de Andrés y Roberto Espasandín, propietarios de los bienes en cuestión".

Por su parte, el subsecretario de Difusión de la Secretaría de Prensa y Difusión de la Presidencia de la Nación, en respuesta a comunicaciones de las delegaciones de CGT y 62 Organizaciones en relación a la puesta en marcha del canal, envió a esas agrupaciones el siguiente telegrama: "Cumplo en informarle que ya he tomado recaudos necesarios tendientes a lograr inmediata solución canal 6 de TV".

Culto católico

Cursillos de renovación. — SAN RAFAEL. — En la Casa de retiros "San Pablo" de Rama Caída, se realizará este cursillo desde el 30 hasta el 2 de noviembre. La salida se hará desde San Antonio, el jueves a las 18. Por otra parte el 30 de noviembre, en el atrio de la Iglesia Catedral, recibirán el caracter de soldados de Cristo, los ninos y adultos de San Rafael, que oportunamente se hayan inscripto en sus respectivas parroquias. Se destaca que el acto constituirá una solemne y publica manifestación de fidelidad a Cristo.

Existen problemas de energía en Villa Atuel

SAN RAFAEL. — Desde la fecha en que la Cooperativa Eléctrica de Villa Atuel entregó su patrimonio a la empresa estatal, bajo la promesa formal de la reconstrucción inmediata de las redes conductoras de energía del radio urbano, lo único positivo realizado fue el traslado de las columnas para esa obra, bajo la administración del ingeniero Crayón. Pero ello duró muy poco, ya que las mismas fueron luego retiradas paulatinamente, con destino a suplir necesidades de otros lugares, y Villa Atuel siguió esperando la realización de una obra que nunca se hizo y que entrañaba una urgente necesidad.

Han transcurrido ya doce años de la entrega de las redes eléctricas y es de suponer que los materiales han sufrido los consiguientes deterioros del tiempo y, como lógica consecuencia, los usuarios deben soportar, al menor inconveniente climático, cortes y desperfectos en el suministro de energía que no hablan en favor de la empresa estatal. Se sabe extraoficialmente que la Dirección Provincial de Energía tiene en programa importantes trabajos que aportarían la solución deseada.

Es de señalar también que el personal con que cuenta la División Villa Atuel es insuficiente para la atención de su zona, ya que esta se extiende desde el distrito Cañada Seca y llega hasta las puertas de General Alvear, por Jaime Prats, incluyendo en su recorrido a importantes establecimientos industriales y gran cantidad de pozos electrificados, por lo que se impone un refuerzo de personal y la dotación de otro vehículo para una mejor atención de los usuarios.

Educacionales

SUTE. SAN RAFAEL.— Hoy, a las 18.30, en su local de Francia 216, se realizará una reunión informativa sobre los temas a tratar en el próximo plenario a realizarse el jueves en la ciudad de Mendoza.

Suplencias. Hoy se ofrecerán las siguientes suplencias: a las 8.30, en la escuela Nº 437 "Domingo Hermida", de Cañada Seca, un cargo de maestra común a partir del puntaje 12,010.

—A las 9, en la escuela Diferencial Nº 10 "Nicolás Paperno", dos cargos de maestra de grado a las aspirantes con título o experiencia en la especialidad.

—A las 11, en la escuela Nº 434 "José Albino Gutiérrez", de Cuadro Bombal, un cargo de maestra de grado, turno mañana, a partir del máximo puntaje.

Reunión de maestras de música. — La inspectora Haydée Di Giácomo ha citado a las maestras de música de San Rafael a la reunión que se realizará hoy, a las 18, en el local de la escuela "Rodolfo Iselín".

Delegación de un colegio de Chile

SAN RAFAEL.— Se encuentra en esta ciudad una delegación del Colegio "Ercilla", de Melipilla, Chile. A su arribo la delegación fue recibida por la vicedirectora de la Escuela Normal, profesora de Mazurenco y alumnos del coro, con sus padres, quienes tuvieron a su cargo brindar alojamiento a los

Algunos aportes del vidrio a la arquitectura de nuestro tiempo

vivienda y Confort

Se conocen algunas historias interesantes y verosímiles sobre el descubrimiento del vidrio por parte de la civilización, las que siempre ubican el acontecimiento muchos siglos atrás; pero el testimonio más antiguo que se posee es una pintura en la tumba de Beni-Hassán, que representa unos obreros fabricando vidrio y data del siglo XV antes de la era cristiana.

Esta substancia dura, frágil, transparente por lo común, de brillo especial, insoluble en casi todos los materiales conocidos, y fusible únicamente a muy elevadas temperaturas, ha sido invariablemente la misma durante su ya muy largo peregrinar histórico, pero se puede afirmar que su empleo masivo y a nivel popular, data de los últimos cien años.

No cabe aquí una historia del empleo del vidrio, pero conviene consignar que a pesar de ser conocido y eficientemente elaborado, ni en Egipto, ni en Grecia y Roma, ni durante el Renacimiento, su empleo invadió tantos aspectos del quehacer social como en los tiempos modernos.

La revolución se ha producido, indiscutiblemente, por el aporte de la técnica y la industrialización. Quizá se hayan perdido, transitoriamente, los aportes estético y la perfección manual, de las realizaciones de Murano, Bohemia, Jena, etc., a cambio de una producción masiva que beneficia a la inmensa mayoría. Además, en estos últimos años, en muchos países, y también en el nuestro, proliferan los centros de artesanos dedicados a la fabricación de cristalería artística, que para su éxito cuenta con los aportes más recientes de la química, vale decir, con la posibilidad de superar en calidad todo lo hasta el presente conocido.

El vidrio plano

Los romanos fueron maestros en la elaboración de vidrios ya en el siglo V antes de Cristo. Sin embargo, las ventanas de sus casas y edificios no poseían vidrios.

Es que la fabricación de vidrios planos de gran tamaño solo fue posible cuando los avances de la técnica de nuestra era proporcionaron la maquinaria apropiada para hacerlo.

Desde ese momento la industria del vidrio plano lanza al mercado millones y millones de metros cuadrados de ventanas, vidrieras, cierres y toda suerte de aplicaciones de este milenario material, que alcanza su desarrollo pleno solamente en nuestro siglo.

Para no pocos estudiosos y críticos de la arquitectura actual, el vidrio está llamado a convertirse en la materia básica de la construcción futura. Es aventurado admitirlo ahora, pero conviene tener en cuenta que la materia prima utilizada, la arena, cubre gran parte de nuestro planeta. Su elaboración, en consecuencia, es inagotable. Y los aportes de la técnica y de las ciencias físicas, son imprevisibles. Ya en la actualidad, siempre en la órbita de los vidrios planos para la construcción, se elaboran en abundancia vidrios templados, de regular espesor, conocidos como vidrios de seguridad, precisamente por la enorme resistencia a la rotura que le otorga perfección de la técnica del temple.

Desde que Mies van der Rohe, después de 1930, inició en la ciudad de Chicago la erección de sus famosos rascacielos de hierro y vidrio, muchos miles de arquitectos, en todas las latitudes, adoptaron ese esquema edilicio de nuestro tiempo, que incluso fue denominado "estilo internacional".

El vidrio impuso su presencia casi invisible en vidrieras que no conocieron otra limitación que la dictada por la maquinaria de fabricación.

Vitral realizado con baldosas de vidrio en una iglesia suiza, creación del vitralista Fernand Leger.

Lógicamente, más en boga en los países nórdicos, pobres de luz, y en las populosas ciudades desarrolladas en altura, el reinado de este material en la edificación actual crece incluso en zonas como la nuestra —la tierra del sol— en la que el tamaño de las aberturas es tema de polémica. Carentes de estadísticas oficiales, una rápida investigación de mercado nos asegura un consumo en Mendoza, actualmente, de unos 300 mil metros cuadrados de vidrio plano por año. Esta importante cifra resulta por sí misma elocuente argumento demostrativo del aporte del vidrio a la mejor edificación, especialmente en cuanto su racional y prudente utilización significa un acrecentamiento del confort y la belleza de la vivienda, como así de toda edificación civil.

Factor estético

Resulta interesante que el vidrio, masivamente fabricado en la actualidad, es útil a la construcción bajo la faz utilitaria, pero también como aporte estético. Muchas construcciones actuales, de simplísimo diseño, casi no lucen otro atractivo estético que la presencia del vidrio. Además, el arquitecto puede regular y filtrar la luz solar con los vidrios planos laminados, no transparentes, que la industria proporciona en tonos y dibujos variados y atrayentes.

Y sin enumerar las muchas fabricaciones de vidrio que el decorador utiliza para el embellecimiento de la vivienda, y limitandonos a lo exclusivamente constructivo, debemos recordar los bellos grabados que se realizan por arenado en cristales transparentes, y los remosados vitrales de colores. De éstos nos ocuparemos seguidamente.

La rigurosa actualidad del vitral

Los investigadores no han precisado el momento en que los artistas plásticos se expresaron con vidrios de colores armados con pequeños lingotes de plomo. Pero se tiene la seguridad que su aparición no es posterior al siglo X, y que el auge de su uso se produce en la Edad Media, conservándose como demostración estupendas realizaciones religiosas en no pocas catedrales europeas.

Su empleo decayó un tanto durante el siglo XIX, especialmente al fin del mismo, quizás por error de los movimientos modernistas en boga.

Ahora, en cambio, es de rigurosa actualidad. Aún entre nosotros, a pesar de las dificultades existentes para proveerse de vidrios de colores de calidad y tonalidades adecuadas. La industria nacional proporciona únicamente algunos laminados pensados para usos decorativos, pero no siempre adecuados para que el artista pueda expresarse libremente en un vitral.

Son ideales los denominados vidrios antiguos, coloreados en la masa, generalmente elaborados a mano, porque sus pequeñas imperfecciones son incluso utilizadas para acentuar los juegos de luz y brillo.

Este tipo de vidrio, como el "plaqué", vale decir, con el color aplicado en una sola cara, se producen casi en forma artesanal, al igual que las denominadas "boldosas", que son trozos de vidrio de color de gran espesor —unos 15 mm— no rigurosamente planos, con los cuales se elaboran vitrales magníficos utilizando técnicas diferentes al armado con lingotes de plomo.

Como no podía ser de otra manera, en la actualidad, el aporte de la técnica y los nuevos materiales de que se dispone, posibilitan al artista expresarse en vitrales no precisamente clásicos, como los realizados con las citadas baldosas y hormigón, por ejemplo, o con vidrios planos incoloros, coloreados por soplado; o "pintando" un vidrio plano transparente pegando sobre él trozos de vidrios de colores.

En México se hará el XV Congreso Panamericano de Arquitectos

Entre el 7 y el 13 de Diciembre del corriente año tendrá lugar en México el XV Congreso Panamericano de Arquitectos, organizado por la federación que agrupa las asociaciones de dichos profesionales en 26 países de América.

La Sociedad de Arquitectos de Mendoza —que forma parte de la Federación Argentina de Sociedades de Arquitectos— ha recibido de ésta última las instrucciones y la información que necesitan los profesionales de nuestro medio que se dispongan a concurrir a tan importante encuentro. El tema central será en esta ocasión "El Arquitecto y el Desarrollo Nacional", para el cual se presentarán todos los estudios y documentos que se han estado elaborando desde 1970, así como las ponencias que se reciban oportunamente.

Los interesados pueden recabar mayor información en Sargento Cabral 622, ciudad, que es la sede de SAM.

Vidrios gruesos, techos blancos, casa más fresca

Una de las características físicas del vidrio no es siempre tenida en cuenta. Nos referimos a su condición de mal conductor del calor. Y lo es en gran medida.

El espesor de los vidrios de las ventanas está diciendo simplemente por la resistencia que debe ofrecer al viento, en relación con el tamaño de la abertura que cubre, la orientación y la altura sobre el nivel del suelo.

La gran mayoría de los vidrios planos que se colocan a ese fin son los denominados dobles, vale decir, de casi tres milímetros de espesor. Sin embargo, ese insignificante grosor, es muy eficiente como aislante, si lo comparamos con otros materiales en idénticas condiciones.

Si consideramos que el calor —como el frío— penetra en las habitaciones por los techos y las aberturas, es evidente que si mejoramos la aislación de estos dos factores, mejoraremos el clima interior.

Nuestros lectores ya saben cuan buenos resultados se obtienen pintando los techos de blanco, porque con ello se evita la penetración de los rayos solares en el material que los forma.

Consideremos que podemos mejorar en mucho el fresco interior cambiando los vidrios de nuestras ventanas por otros de mayor espesor. El cálculo es muy simple: con un vidrio de seis milímetros de espesor pasará la mitad del calor que penetra por uno de tres milímetros. Y así sucesivamente.

AHORA SI..!
REANUDAMOS SU VENTA
modernfold
SINONIMO DE PUERTAS PLEGADIZAS, PRESTIGIO MUNDIAL EN MENDOZA
M. MENDOZA y Cía.
MORON 258 - T. 290310 - MZA.
(ESTACIONAMIENTO PROPIO)

TOLDOS DE ALUMINIO
CUYO
• TRABAJOS GARANTIDOS
• ENTREGA INMEDIATA
• FINANCIACION
NO COMPRE SIN CONSULTAR
BELGRANO 1286 - TEL. 220217-G.CRUZ

MESAS hille
UN PROGRAMA DE MESAS, DE BUEN DISEÑO A PRECIOS RAZONABLES
UNA AMPLIA GAMA DE MODELOS FUNCIONALMENTE PENSADOS PARA CUBRIR SUS NECESIDADES DE ESPACIO Y BUEN GUSTO.
LUIS CROCCO
PISOS - REVESTIMIENTOS
ALFOMBRAS
PAPELES PINTADOS
AV. SAN MARTIN 457
TEL. 247700-249700 - MZA.
EN SAN JUAN:
AV. MENDOZA 455 - SUR - T. 28566

BUSCADO!
Se pagará una seca recompensa a quien dé informes del enemigo Nº 1 DE LA HUMEDAD.
EL FAMOSO TECHO PLAST
Descripción:
• SOLUBLE AL AGUA
• FLEXIBLE (Tiene memoria elástica)
• RESISTE CAMBIOS BRUSCOS DE TEMPERATURA.
• ENVEJECIMIENTO PROLONGADO
• BASE ASFALTICA
• FACIL COLOCACION
Más detalles en
SUCESORES DE CARMELO MALIZIA
AVENIDA BANDERA DE LOS ANDES 1736
TEL. 260100 - SAN JOSE - GUAYMALLEN

Gane un ambiente más en su hogar CERRANDO el patio, galería o balcón.
roma
EN KAISER ALUMINIO Y A MEDIDA
COL-CAR
Perito Moreno 1434 - Godoy Cruz - Mza.
SOLICITE TECNICO AL 226961

CERAMICA RIO NEGRO
Colores rojo y habano
CUADRADO 10 x 10
MORISCO 10 x 14
EXAGONAL 10 x 10
RECTANGULAR 7 x 14
REPRESENTANTE EN CUYO Palomo e Hijos S.A.C.I.F.I.A.
San Luis 541 - Teléf. 215098 - Mendoza
DISTRIBUIDORES: En San Juan: FRAMET S.A.C.I.F.I.A. Alem y 9 de Julio
En San Rafael: Fco. GARCIA e Hijos H. Yrigoyen 309.
En Mendoza: CASA GOMEZ RAMBLA - Catamarca 37.
28|10 F|28|10

MELTOCUYO S.A. lo tiene
EN SUS 594 m² DE EXPOSICIONES
alfombramiento
ATLANTIDA
"Quien sabe de alfombras prefiere ATLANTIDA"
MELTOCUYO S.A.
Adolfo Calle 318 San José - Mendoza.
BAC pub. s.a.

Abrasivos Argentinos s.á.i.c.
PRODUCTOS PARA CARPINTERIA DE ALTA CALIDAD
• Bandas Fenobond
• Rollos de lija respaldo papel y tela
• Papeles de Lija
• Discos abrasivos
• Rollos para curtiembre
• Rollos para parquetistas
DISTRIBUIDORES OFICIALES:
EL PLATA S.A.I.C. y A.
JOSE F. MORENO 1621 • MZA. - TEL. 217134 - 217417
Magio

Recirculación...es la solución!
para disfrutar un verano sin riesgos...!
Equipo Tratagua de purificación de agua, para natatorios públicos y privados (piletas familiares, clubes, balnearios, etc.).
Solicite asesoramiento a sus Fabricantes e Instaladores.
TRATAGUA s.a.
SAN LUIS 425 — Tel. 21-7574 — LAS HERAS — (MZA.)
GALERIA TONSA LOCAL A-15 — Tel. 242187
MENDOZA

PUERTAS PARA PLACARD
Modernísimas puertas para placard de metal texturado.
Plegadizas, modulares
Adicionables de pared a pared, y de piso a techo
No necesitan marco, ni pintura, fácil colocación
Garantía 3 años
Con planes adecuados de financiación
LAS VENDE
TECARMET S.R.L. SAN MARTIN (Sur) 1178 GODOY CRUZ - Tel. 221052

PISOS PLASTICOS IGGAM SEKTALON
Revestimiento para Frentes e Interiores
SALPICRETTE y SUPER IGGAM
SCALA
GUTIERREZ 492 (ESQ. CHILE) TEL. 252537
28|10 F|28|10

HIERRO Para la CONSTRUCCION 4,2-6-8 Y 10
CAÑOS DE HORMIGON SISTEMAS DE RIEGO
CAÑOS Y CHAPAS GALVANIZADAS
precios especiales a empresas constructoras y revendedoras.
SOMECA s.a.
SOCIEDAD MENDOCINA DE CALES Y AFINES
Urquiza 357 Tel. 250158 Mza.

ATELIER DE VITRAUX D'ART
CHUQUISACA 963
Bº San Ignacio - G. Cruz
28|10 C|54 28|10

Placares..?
PLACARTEC..!
TECNICA DEL AÑO 2000
NUEVO DOMICILIO
• MAS ECONOMICOS
• RAPIDA ENTREGA
• A SU MEDIDA
• MAS CALIDAD
PANELERIA
FABRICA: VUCETICH 3101 esq. FADER
6ºSECCION - Mza. Tel. 252193

cedro
• MADERAS MISIONERAS
• PINO PARANA
• TERCIADOS
• MACHIMBRES — ZOCALOS
• LAMINADO DECOR
• AGLOMERADO PANELCO
• CHAPAS MIGUET
• ADHESIVOS
GIRO S.A.
AYACUCHO 168
Tel. 217377
MENDOZA

VICTOR GULLO
EQUIPAMIENTO INTEGRAL COCINAS y BAÑOS
AMOBLAMIENTOS
MAYOLICAS DECORADAS
AZULEJOS DECORADOS
PISOS CERAMICOS
REVESTIMIENTOS
SANITARIOS EN GENERAL
GENERAL PAZ y CHILE - MENDOZA
SANTA MARIA DE ORO 371 - LUJAN

SE APROXIMA EL VERANO, PREVENGASE A TIEMPO
40º
20º
PONGA EN SUS TECHOS Y TERRAZAS
POLIESTIRENO EXPANDIDO
EL AISLANTE MAS EFICAZ QUE SE CONOCE
AISLANTES DE CUYO
FABRICAS EN MENDOZA: ARISTOBULO DEL VALLE 815 BENEGAS-GODOY CRUZ-TEL. 222644
EN CORDOBA: PALERMO 160-V. AZALAIS TEL. 712271-718278
OF. BS. AS.: FLORIDA 971-OF. 58 TEL. 32-7718 - 31-9112

CONSTRUYE O ARREGLA SU CASA
AEREADORES
REVESTIMIENTOS VINILICOS Y MADERA
CERAMICA roja Cattaneo
MAMPARAS para baños
PARQUET de todo tipo
GRIFERIA artesanal Fersa
PISOS de goma PIRELLI
REVESTIMIENTO Castelar de cobre y bronce
PUERTAS PLEGADIZAS placas enchapadas de madera
Amplio Stock
Entrega Inmediata
MAUCCI CUYO
PATRICIAS MENDOCINAS 915
TEL. 292087 • MENDOZA

parquet
ROBLE - VIRARO - FRESNO
ALGARROBO
GUATAMBU
PEDRO BAJDA e HIJOS
BENAVENTE 4325 — VILLA NUEVA
GUAYMALLEN - TELEFONO 261627

HORMIGONERAS
120, 150, 180, 240, 330 LITROS
BLOQUERAS semi automáticas
GUINCHES de 350 y 850 kg.
torres, plumas, rondanas, pangilones, travesaños,
VIBRADORES
ACANALADORAS DE MUROS
CORTADORAS DE HIERRO
CARRETILLAS ruedas de hierro y neumáticas
ANDAMIOS TUBULARES
CABALLETES TELESCOPICOS
MOLDES PARA BLOCK manuales
BALDES
CANASTOS
PALAS
CONSULTENOS SIN COMPROMISO
FACILIDADES
FERRARIS Y CAMPASSI
COSTANERA Y URUGUAY - SAN JOSE GUAYMALLEN - MENDOZA - T. 258123

Notas Sociales

En memoria de don Felipe Calle

En el décimo primer aniversario del fallecimiento de don Felipe Calle, ex director del diario LOS ANDES, se honrará su memoria con una misa en sufragio de su alma que se rezará hoy, a las 10, en la basílica de San Francisco. El oficio estará a cargo del padre Antonio Pena.

Postergan agasajo

Con motivo de encontrarse enferma la señora María Elena Morán de Corominas Segura, sus amigas han resuelto postergar, para fecha próxima, el almuerzo que debía servirse en sábado en el Golf Club Andino, para agasajarla en el octogésimo aniversario de su nacimiento. No obstante, se rezará una misa rogativa por su ventura personal y pronto restablecimiento, ese día, a las 18.30, en la iglesia de la Compañía de Jesús.

Casamientos

Quedará consagrado el sábado, a las 12.30, en la capilla de la finca Los Arboles, el matrimonio de la señorita Liliana Silvia Castells y el doctor Jorge Enrique Bustelo. Actuarán como padrinos por la novia, el señor Néstor Castells y su señora Nélida Bartolini y, por el novio, el doctor Ernesto V. Bustelo y su señora María Monserrat Magistocchi.

—En la capilla del Colegio María Auxiliadora se bendecirá el 7 de noviembre, a las 22, el casamiento de la señorita Inés Barros y el señor Juan Carlos Renna. Serán padrinos por la novia, el señor Héctor R. Barros y su señora Elena Sottano y, por el novio, el señor Alberto López y la señora Francisca Privitera de Renna. Testificarán esta ceremonia la señorita Mirta Disparti y el señor Domingo Privitera, y el acto civil, la señora Carla Bianchi de Sottano y el señor Hugo Gimeno.

Compromisos

Fue formalizado el compromiso de la doctora Emilia Odoriz Polo y el señor Agustín Escudero Becerra.

—En la intimidad se formalizó el compromiso de la señorita María de las Mercedes Visino y el ingeniero Miguel Angel Centeno (h).

Reuniones

La señorita Leticia Godoy Barros, que festejó su cumpleaños, reunió en un cóctel a sus amistades.

—La comisión de damas de la Virgen del Carmen de Cuyo ha convocado a reunión a sus socias para el jueves, a las 18.30, en la secretaría de la basílica de San Francisco.

—Hoy, a las 18, en Patricias Mendocinas 3331, la Asociacion de Nuestra Señora del Rosario de Pompeya, que preside la señora Lidia Moretti de Vera, realizara su asamblea anual ordinaria.

Rotary Club

La Rueda Interna del Rotary Club Mendoza, cuya presidencia ejerce la señora Nelly Ortiz de Negri, servirá su té mensual el viernes, a las 17, en la residencia de la señora Sara Elvira Mingorance de Herrera. Colaboraran las señoras Julia Martinelli de Diez, Nelly Camus de Diez, María Riviere de Zaldívar y Gertrudis de Cara de Vernier. Durante la reunión se presentaran modelos de una casa de nuestro medio y la línea de maquillaje para primavera y verano, de una conocida firma de cosméticos.

Club de Leones

Se reunirá mañana, a las 17, en su acostumbrado té mensual, la comisión de damas del Club de Leones de San Martín.

Enfermos

Se encuentra enferma la señora Victoria Torni de Farrell.

—Ha experimentado una mejoría el doctor Emilio Descotte.

—La señora Rosario García de Ortega se recupera después de operada.

—Restablecida después del nacimiento de su hijo Emiliano, la señora Graciela Boghetti, de Guiñazú.

—Es satisfactorio el estado de la señora Silvia Carrizo Barraquero de Ferrer y el de su hija Pamela.

BUENOS AIRES, 27. — Luego del nacimiento de su hija Ana Elena, se recupera la señora Sonia Mosquera Arroyo de Guiñazú.

Viajeros

De Córdoba, la señora María Rosa Usandivaras de Escuti.

—A Buenos Aires, la señora Graciela Céspedes de Wynne.

—A San Juan el vicealmirante Miguel Angel Pedroza, y su señora Amalia Quiroga Marcó y el doctor Florencio Quiroga Marcó y su señora Rosa Rampoldi.

—De Buenos Aires, la señora Susana Farrell de Carbone.

—De La Plata, el señor Néstor Castells y su señora Nélida Bartolini.

—De Montevideo, la señora Enriqueta Soler de Funes Villanueva y la señorita María Cristina Zamit Soler.

—A Buenos Aires, el señor Carlos Puig Bilbao, su señora Verónica Rutini y sus hijas.

Misas y funerales

Se oficiarán misas:

Hoy, a las 19, en la capilla del Colegio María Auxiliadora, por las almas de la señora Rosario Riba de Riba y del señor José Emilio Riba, al cumplirse el primer aniversario del fallecimiento de la señora de Riba.

—Mañana, a las 20.30, en la Basílica de San Francisco, por el alma de la señora Marta Lucía Ceretti de Stura, en el primer aniversario de su fallecimiento.

—Hoy, a las 19.30, en la parroquia San Vicente Ferrer, por César Burgos, de cuya fallecimiento se cumple el quinto aniversario.

—Hoy, a las 20, en la parroquia Señor del Milagro (Soler 144) por el alma de la señora Carmen Esperanza Bonano de Balmes, en el primer mes de su fallecimiento.

—Hoy, a las 19, en el templo de San Juan Bosco, por el alma de la señora Sara S. de Sabella.

—Se ofició ayer en la basílica de San Francisco una misa en memoria del Dr. Hugo Emilio Sanfurgo, al año de su fallecimiento.

Los niños cantores durante su visita a LOS ANDES.

Visita del coro de Niños Cantores de San Francisco

Se encuentra en Mendoza el coro municipal "Niños Cantores de San Francisco", procedente de la ciudad de San Francisco, Córdoba. Vino acompañado de su director, profesor Dante Andreo y de la subdirectora, señora Olga de Cortece, además de un nutrido grupo de madres.

El motivo de su visita a Mendoza, ha sido retribuir la que el coro "Niños Cantores de Mendoza" efectuó recientemente a aquella ciudad y por invitación de ellos, es que se encuentran ahora en nuestra ciudad. Cabe destacar que, según sus propias expresiones, están agradablemente ubicados en hogares de los niños coristas mendocinos ya mencionados.

Llegaron el sábado y en la misma mañana actuaron en el miniteatro Julio Quintanilla. El programa de actividades incluye otras actuaciones por Radio Nacional y canales de televisión. Luego, invitados por sus anfitriones, realizaron un paseo a la montaña y posteriormente, una visita al Museo del Vino de la Bodega del 900.

Música de Schubert por el "Grupo Cámara Chile"

En el teatro Independencia se presentará, el próximo viernes, a partir de las 21.30, el conjunto coral "Grupo Cámara Chile", que ofrecerá un programa dedicado enteramente a composiciones de Franz Schubert, razón por la cual esta actuación ha sido denominada "Participe en una schubertiada", título que es algo así como una incitación al posible público.

El conjunto trasandino interpreta, además, composiciones solíticas instrumentales y no desdeña el concurso de las artes literarias o plásticas "si ellas ayudan a entender y amar mejor la música". Todos sus integrantes son estudiantes o egresados universitarios, estrictamente vocacionales o aficionados que, bajo la dirección del maestro Mario Baeza están unidos por el deseo de hacer música. Es un grupo independiente pero funciona con los auspicios del "Goethe Institut" de Santiago.

El programa

En la primera parte, el coro ofrecerá las siguientes composiciones: La Pastorela, por coro masculino; "Noche violenta" por el barítono Juan Manuel Muñoz; fragmentos de la "Misa en Sol mayor" (Kyrie, Credo y Agnus Dei) por coro mixto y solistas Cristina Henríquez y Nelson González; "An die musik", por el tenor Juan Eduardo Lira; "Suene la lira" por coro femenino; "Recuerdos del pasado", por coro masculino y solistas Alberto Abalo y Juan Manuel Muñoz; "El pastor en la roca", por Ilse Simpfeldorfer, soprano, Rubén Guarda en clarinete y Ricardo Cortés en piano; "La danza", por coro mixto, y "Rosamunda Jaegerchor" (Coro de cazadores), también por coro mixto.

En la parte complementaria, "Tres valses", por Ricardo Cortés al piano; "El ruiseñor", por coro masculino; "Bienvenido querido y hermoso mayo", por coro femenino: "La bella molinera" en sus partes a) De viaje, b) Arreboles, y c) Las flores, por el tenor Juan Eduardo Lira; "La noche", por coro mixto; "Canciones de taberna" (a-Brüder, unser Erdenwallen y b. Freunde, sammelt euch im Kreise) por coro masculino y los solistas Lira y Muñoz; "Benedictus" por trío: soprano Cristina Henríquez, tenor E. Lira y barítono N. González; y "Deseo de vivir", por coro mixto Los acompañamientos al piano están a cargo de Ricardo Cortés.

Actuación del domingo. — También el próximo domingo actuará en el Independencia el "Coro Cámara Chile", en un espectáculo que ha titulado "Coro, opera, teatro", ensayo de un prólogo y dos actos que comprende actuaciones de coros y solistas, con intervención de órgano, cémbalo y piano.

Una nueva Peña Artística tendrá su reunión hoy

Un grupo de gente vinculada a las distintas manifestaciones del arte en nuestro medio, ha dispuesto crear en Mendoza una Peña Artística "abierta —se expresa— a todos los cultores de las artes y las letras y en general a todos los amigos de la cultura: artistas plásticos, músicos, gente de teatro, poetas, folkloristas y escritores, incluso los que no hayan podido publicar ni dar a conocer sus trabajos".

Es propósito de los organizadores —se agrega— que la nueva entidad sirva de lazo de unión entre los distintos exponentes de la creación artística y el público receptor de sus creaciones.

Se anuncia que las reuniones serán abiertas para todo público y en ellas se leerán cuentos y poemas; se efectuarán actuaciones musicales y presentaciones de teatro, exposiciones de cuadros, danzas, etc., y se podrán hacer comentarios sobre los mismos.

Se declara que "la Peña no creará contradicción con las organizaciones artísticas y culturales ya existentes, pues su actuación será de divulgación, esparcimiento, amistad y consideración de las obras que se presenten. Por el contrario, su trabajo será complementario de la acción de las organizaciones específicas, a las que deberá prestarse la mayor solidaridad".

En la primera reunión informativa se dispuso invitar a todos los artistas y público en general que estén de acuerdo con estos propósitos a una nueva reunión. También se informó que han comprometido su actuación conocidos cultores de la música y la poesía de nuestro medio, entre otros: Domingo Báez, Ricardo Tudela, Rosa Antonietti Filippini, José Gil, Juan J. Molinelli, Juan J. Sota, Damián Sánchez, Néstor Lemos, Ernesto Cipriani, Clelia Razzo, Hortensia Cardozo, María Gatani, Pilar Barranco, Miguel González, Susana de Lomba, Betty Taber, Eduardo Castillo, Jaime Gelfman, Nilda Díaz de Pessina, Guillermo Gómez, María de las Mercedes Gobbi, Gastón Alfaro y Tonio Contreras.

El próximo encuentro se realizará hoy a las 20, en San Martín 1925, Godoy Cruz.

Las recompensas de un concurso entregarán hoy

Hoy, a las 20, en el teatro Julio Quintanilla, de la plaza Independencia, se hará entrega de las recompensas otorgadas por el Círculo de los Poetas, filial Mendoza, en el concurso "Día del Poeta" con motivo del Año Internacional de la Mujer.

Como ya lo informamos con mayores detalles, obtuvieron premios: Rita Patrizio, Margarita Beral y "Baco"; menciones, Ana de Guisasola, Ana de Pascual, Noemí Martínez, Rosa Ana Casteler, Hilda da Pérez, Elizabeth Lamas, Mario Martínez Boggio, Jorge García, Vilma Vega, Margarita Sgobba, María Gloria Saponara y Diana Carmen Ruiz.

Formaron el jurado: Rosa Antonietti Filippini, Bella Fanelli, Julio Salorio, Francisca A. Mobilia y José Aranda.

Se informó que han adherido al acto la SADE, Filial Mendoza; el Círculo de Mujeres Intelectuales y el Ateneo Artístico Cultural Mendocino.

Se presentará el 29 el quinteto de jazz "Swing tempo"

El V Ciclo de Música Popular 1975 que organizó y desarrolló la Dirección de Cultura de la Subsecretaría de Acción Social de la Municipalidad de la Capital será clausurado mañana, en el teatro "Julio Quintanilla" de la plaza Independencia, con la actuación del quinteto de jazz "Swing tempo", ya conocido por el público de Mendoza y que se ha presentado también en escenarios de Mar del Plata, Bariloche, San Juan y San Luis. La función comenzará a las 21.30.

Integran el conjunto los siguientes intérpretes: Coco Vargas, en vibráfono; Hugo Pontino, en clarinete; Cacho Morales, en piano; Mario Moyano, en percusión y Germán Cornejo en contrabajo, quien así se incorpora al quinteto, luego de haber actuado en los Estados Unidos, donte integró el grupo "Hannover Junior School" y perfeccionó allí sus conocimientos musicales.

El grupo desarrollará este programa: "No habrá nadie como tu", "El hombre que amo", "Jeppers creppers", "Memorias sin ti"-4, "Dinah", "El mundo espera la salida del sol", "Si te tuviera", "perdido", "río", "Bufones", "Todo de mí" e "Indeciso". La entrada es libre.

Conjunto de Mendoza presenta hoy un disco

Hoy, a las 21, en el auditorium Galli, el conjunto mendocino "Horacio Rosas Jazz 5" hara escuchar las canciones que integran su "long play" recientemente editado en Buenos Aires. Se titular "América" y contiene temas del repertorio popular del continente americano bajo la forma de jazz.

Según declararon a LOS ANDES "proponen otra manera de decir jazz americano, extendiéndolo no sólo al origen de sus ejecutantes, sino al caudal de un repertorio que tiene su principal inspiración en nuestra música".

Algunos de los temas son "Camino del indio", "Juana Azurduy", Alma llanera", "Mama angustia", etc.

El director es Horacio Rosas (trompeta y fluegelhom), Bernardo Castillo (saxo tenor), Oscar Giunta (piano), Rubén Velázquez (contrabajo eléctrico), Chiquito Llera (percusión) y Liniana Parafioritti de Giunta (cantante).

A un concurso de villancicos se ha convocado

La filial Mendoza de la Sociedad Argentina de Escritores ha convocado su concurso "Navidad 1975", destinado a premiar tres villancicos inéditos. Las bases son las siguientes: pueden participar escritores residentes en la provincia de Mendoza; los trabajos serán inéditos y cada autor podrá enviar hasta dos villancicos. El tema de las composiciones poéticas estará centrado en la celebración navideña y la forma será la tradicional de este tipo de composiciones: versos de arte menor (hasta ocho sílabas), reunidos en coplas o en series indefinidas de versos en forma de romance. Habrá un estribillo al final de cada copla o de ciertas partes del romance. La rima combinará versos asonantes o consonantes con otros libres, en forma alternada; el estribillo, siempre dentro de estas características generales, podrán tener métrica o rima diferente del resto del poema.

Cada participante enviará sus trabajos firmados con seudónimo y en el sobre que contenga los trabajos se incluirá otro en cuyo interior se anotará los datos personales del autor y un breve curriculum. En el exterior se escribirá el seudónimo y el título de la obra. Los trabajos se enviarán escritos a máquina, en original y dos copias, a Casilla Correo 95, Correo Central, Mendoza. El plazo de recepción vence el 15 de noviembre.

Habrá un jurado de preselección. Luego los trabajos pasarán al jurado de adjudicación de premios. La constitución de ambos jurados se anunciará oportunamente. Habrá tres premios y el jurado podrá discernir solamente, además, una mención de honor.

Audiciones de música por Radio Nacional

En el auditorio de Radio Nacional Mendoza continuará, el próximo miércoles, a partir de las 19.30, el ciclo de audiciones de alumnos de la Escuela Superior de Música de la Universidad Nacional de Cuyo. Esta ha sido denominada "Audición de guitarra, cuerdas y piano".

En la parte primera actuará, María Cuitiño en guitarra, quien interpretará "Aria con variazioni" de Frescobaldi; "Sonata", de Scarlatti; "Granada" de Albéniz, en transcripción de Segovia; "Siete piezas" de Grau', en transcripción de Andreozzi; "Suite" de De Vittorio, y "Pericón" de Fleury.

En la parte final Francisco Sánchez en violoncelo y María I. G. de Poppi ofrecerán "Cinco piezas en concierto" para violoncello y piano' (Preludio, Siciliana, La tromba, Lamento y Aire del diablo), de Couperin. Norma Diamand en violín, Clara Jury en violoncelo y Liliana Diamand en piano, interpretarán "Sonata' Nº 4 para violín, violoncelo y piano (adagio, Allegro, Larghetto y Allegro), de Haendel.

Certamen Intercolegial de Teatro concluirá esta noche

Se llevarán a cabo hoy, en el Teatro Independencia, las últimas funciones del Sexto Certamen Intercolegial de Teatro organizado por el Departamento de Extensión Universitaria de la Universidad Nacional de Cuyo con el auspicio de la Dirección de Acción Cultural de la Provincia.

En la oportunidad se presentará, a las 18, el Colegio "J. M. Estrada" con "Querer ser, seres humanos" de Rolando Landabour. Integran el elenco: Mariela Amprino, Nora Arafati, Patricia Hure, Mónica Rubio, Mónica Baigorria, Viviana Castro, Luis Santoni, Rolando Castillo, Mario Granados, Enrique González, Jorge Beningaza y Emma Corradini. A las 20.30, la Escuela de Comercio "Martín Zapata", ofrecerá "El delantal blanco" de Sergio Bodonovich, con un elenco integrado por los siguientes alumnos: Cynthia Varela, Graciela Villegas, Daniel Montiel, Sergio Romero, Mónica Ferranzo y Luis García.

Finalmente, a las 21.30, la Escuela del Magisterio pondrá en escena "La vida que te di" de Luigi Pirandello. Este elenco está constituído por: Sergio Blanco, Gladys Blanco, Luisa Arias, Bibiana Abraham, María de las Mercedes Pineira, Arlett Cabut, Julio Sarmiento, Silvana Catalano y Mónica López.

Central Fotográfica
DISTRIBUIDORES
MATERIAL FOTOGRAFICO
—EN SU NUEVO LOCAL—
SAN JUAN 1392
TELEFONO 218285 - MENDOZA

La del horno autolimpiante.
COCINA CORALLINE ARTHUR MARTIN
EXCLUSIVAMENTE EN SUS AGENTES

La Bodega del 900
•HOY CENA
RESERVAS a los Tels. 262773 - 262775
Av. de ACCESO y URQUIZA
VILLA NUEVA

mencor
IMPORTACIONES y EXPORTACIONES
PATRICIAS MENDOCINAS
911 - Mza.
Tel. 292087
LINEA COMPLETA EN SANITARIOS
• AZULEJOS • GRIFERIA
• PARQUETS
• ARTICULOS DEL HOGAR
• Hierro de construcción del 4,2 al 25 Nervado y liso.
• Revestimientos • Alfombras
• Electrodos 2,5" al 4".
• Esqueletos metálicos y plásticos para soderías, fábricas de gaseosas y bodegas.
• CONSULTE PRECIOS.
• SOLICITE SU VENDEDOR.
28|10|F|22700|28|10

ARTESANIA CERAMICA PARA ILUMINACION Y DECORACION
—Proyectos integrales, decoraciones, asesoramiento y realización de diseños exclusivos acordes con el ambiente.
FABRICA DE PANTALLAS
PRECIOS ESPECIALES PARA COMERCIANTES Y MAYORISTAS
ESTUDIO ARTIS
CHACABUCO 566
MENDOZA - Tel. 251496
(horario: de 7 a 15)

MARTES, MIERCOLES Y JUEVES
CENA SHOW BAILABLE
CON LA ACTUACION DE
PALITO C. ORTIZ
Humor Santiagueño
en la animación del espectáculo la gracia y simpatía riojana de
MARIANO MORENO
La Casona
San Martín Sur 905 • Telef. 224344 Godoy Cruz *RESERVE MESA DESPUES DE LAS 18

CINES Y TEATROS

CENTRO

AMERICA - Hoy de 14 a 24 hs.: "UNA VALIJA DIPLOMATICA" y "CUERNO DE CABRA".

AVENIDA - Hoy de 14 a 24 hs. "ASESINATO EN CATAMOUNT" y "DOS LINDAS CHICAS EN MI PIJAMA".

CENTER - Hoy de 14 a 24 horas: "TERREMOTO" y "DIBUJOS".

CITY - Hoy de 14 a 24 hs. "AHORA NO QUERIDA" y "CENA DE AMANTES".

CINEMA - Hoy Cot. de 14 a 24 hs.: "MAGNUM 44" y "EL MAGNIFICO".

CARIBIAN - Cerrado por arreglos.

CONDOR - Hoy de 14 a 24 hs.: "BORSALINO AND CO" y "EL ULTIMO TANGO EN ROMA".

LAVALLE - Hoy de 14 a 24 hs. "LOS GUAPOS" y "ROMANCE EN LA CAMA".

LUXOR - Hoy de 14 a 24 hs. "NUESTRO AGENTE EN CASABLANCA" y "TECNICA DE UN ESPIA".

OPERA - Hoy de 14 a 24 hs.: "EL SOL ROJO" y "UN ASESINATO ES UN ASESINATO".

PREMIER - Hoy de 14 a 24 hs. "EL HOMBRE RELAMPAGO" y "LOS DOVERMAN AL ATAQUE" ESPIA".

GRAN REX - Hoy de 14 a 24 hs. "LOS CHIFLADOS DAN EL GOLPE" y "YO TENGO FE".

ROXY - Hoy de 13.45 a 24 hs.: "OPERACION YAKUZA" y "LOCURA EN EL OESTE".

REAL - Cerrado por arreglos.

SELECTRO - Hoy 21 hs.: Noticiero Panamericano, "EL ULTIMO TREN" y "ESPIAS".

AUTOCINE BROADWAY. - Hoy 21 hs.: "FANNY LADY" y "EL VENGADOR ANONIMO".

GRAN AUTOCINE MENDOZA. - Hoy 21 hs.: "JHON EL ESCANDALOSO" y "TRAVESURAS DE [illegible] BRUJA".

EL CERRO CINE AUTO - El Challao. - Hoy 21.15 hs.: "UN ARBOL DE HOJAS ROSAS" y "LA OTRA CARA DEL PADRINO".

GODOY CRUZ

C.E.C - Hoy 21.15 hs.: "Nazareno Cruz el lobo" y "Nino".

PLAZA - Hoy no hay función.

SPORTSMAN - Hoy 21.15 hs.: "Con la tentación en la piel" y "La frontera del diablo".

MAIPU

ARGENTINO - Jueves 21.15 hs.: "Estado de emergencia" y "Las grandes vacaciones".

IMPERIAL - Hoy 21.30 hs.: "Aeropuerto 75" y "Bronson el aventurero".

PALMIRA

COLON - Hoy 21.15 hs.: "Más allá del sol" y "He nacido en la ribera".

SAN MARTIN

CERVANTES - Hoy 21.30 hs.: "Vivir por vivir" y "El graduado".

MAYO - Hoy 21.30 hs.: función teatral. Ver prog. aparte.

MONUMENTAL - Hoy 21.15 hs.: "Maridos en vacaciones" y "La gran ruta".

RIVADAVIA

DUCAL - Hoy 21.15 hs.: "Dulce tortura" y "En domingo no matarás".

SAN RAFAEL

IDEAL - Hoy de 14 a 24 hs.: "Papillón" y "Africa secreta".

Programa de Radio y TV

Ofrecemos a continuación los programas de acuerdo con el detalle que nos han suministrado las respectivas radios y teleemisoras.

VINOS GARGANTINI
SIEMPRE BUENOS SIEMPRE IGUALES

Canal 7 - Mendoza

12.15 Carta de ajuste con música selecta.
12.25 Apertura y santoral.
12.30 Los picapiedras.
13.00 Noticiero 7 primera edic.
13.30 Antes de la historia.
13.35 Matinée primera sección. Hoy: "La sombra del gato".
15.30 Matinée segunda sección.
17.30 Buenas tardes, mucho gusto. Hoy: "Susana durmió aquí".
17.00 Alguna vez, algún día.
19.00 Los acuanautas.
20.00 No hace falta quererte.
21.04 Noticiero 1 segunda edic.
21.30 Sam Cade, el inflexible.
22.30 El mundo del espectáculo. Hoy: "Viaje hacia la libertad".
0.30 Palabras para recordar. - Secret. Medios Comunic.

Canal 9 - Mendoza

12..0 Noticiero en directo.
13.30 La hora de Andrés.
14.45 Cine para la familia. Hoy: "El padre es abuelo".
16.00 Ben Casey.
17.00 Otra vez ayer.
17.30 Maverick.
18.30 Este es mi mundo.
19.00 Superman.
19.30 La isla de Guilligan.
20.00 Alguien por quien vivir.
21.00 Noticiero Nueve.
22.00 Odol pregunta.
22.30 Tu rebelde ternura.

LRA 6 y LRA 34 Radio Nacional Mendoza

[illegible].35 Efemérides argentinas
[illegible].40 Por los senderos de la Patria.
[illegible].00 Informativo.
[illegible].30 Orquestas típicas.

EL PLACER DE VIVIR

8.05 Notas y música para usted
9.00 Informativo
9.15 Variedades musicales.
9.30 Boletín Cultural.
9.35 Variedades musicales.
10.00 Informativo.
10.05 El futuro de nuestra alimentación.
10.20 Estanpa ciudadana.
10.30 Nuestros hijos.
11.00 Informativo.
11.05 Danzas y cantares nativos.
11.30 Direc. Prov. de Defensa Civil.
11.35 El cofre de las melodías.
12.00 Informativo.
12.05 Folklore en Nacional.
13.00 Informativo.
13.15 Pequeñas joyas de la música.
13.30 Boletín Gobierno de Mendoza.
13.35 Concierto de mediodía.
14.30 Música para todos.
15.00 Informativo.
15.05 Selección típica.
15.30 Cita con la canción.
15.45 Mundo infantil.
16.05 El libro leído para usted.
16.20 Danzas argentinas.
16.30 Una luz en el camino.
16.35 América su música y su canto.
17.00 Informativo.
17.15 Concierto de la tarde.
18.00 Informativo.
18.05 Tango y folklore.
18.30 Boletín Cultural.
18.35 Ruta musical.
19.00 Informativo.
19.05 Selección de operetas.
19.30 Serv. Social Internacional.
19.35 Galicia en América.
20.00 Informativo.
20.05 Solistas y conjuntos argentinos.
20.30 Arte en Londres.
21.00 Informativo.
21.15 Fragmentos de ballet.
21.35 Pequeño concierto.
22.00 Informativo.
22.05 Teatro breve.
23.00 Simplemente para recordar.
23.45 Informativo.
24.00 Exigencia.

VINOS GARGANTINI
SIEMPRE BUENOS SIEMPRE IGUALES

Desde hoy todo es nuevo en Crédito Universal

Prompior

NUEVA DIRECCION: SARMIENTO 81

• NUEVO PLAN CIRCULAR CON RENOVACION AUTOMATICA PARA COMPRAR DE TODO EN LOS MEJORES COMERCIOS

• NOVEDOSO SISTEMA DE ATENCION DE PERSONA A PERSONA, UNICO EN CREDITO PARA CONSUMO

• NUEVO SISTEMA DE DEPOSITOS. CERTIFICADOS DE DEPOSITO A PLAZO FIJO NOMINATIVOS, TRANSFERIBLES POR SIMPLE ENDOSO-LIBRE TASA DE INTERESES -CON LA GARANTIA SIN LIMITES DE LA NACION ARGENTINA E INTERESES LIBRES DEL IMPUESTO A LAS GANANCIAS.

crédito universal
S.A. Sociedad de Crédito para Consumo
SARMIENTO 81-MENDOZA

Granulado Volcánico

$ 160.- m3.

CARGA INMEDIATA CON CINTA TRANSPORTADORA

CORRALON PLUS ULTRA

Paso de los Andes 425 — Mendoza — Teléf. 248045

26|10|F|22171|28|10

MATERIALES DE DEMOLICION

Tirante de Pinoteа y madera dura. Puertas y ventanas de hierro y madera (nuevas y usadas), Ladrillos, Mamparas, Alamos para encofrar, hasta 4 mts. de largo. Madera machimbrada para techos. Reparto a domicilio.

Matienzo 1447 - Villa Hipódromo

(altura Paso de los Andes 1400) - Tel. 247779 - Godoy Cruz

22|10|F|20024|28|10

ORO

y Alhajas en desuso, Monedas, Pólizas, COMPRAMOS

$ 570.— O. F.

JOYERIA DENISE

Galería Tonsa - Local A-11

Adherido a COVEMPA

7|10|F|97295|30|10|A

MOQUETTE

Atlántida, lana pura, gris beige, VENDO 22 m2. con bajo alfombra.

Ver: BENTURINO

Colón 669 - Mendoza

28|10|C|122|28|10

OPORTUNIDAD

Gran stock completo de respuestos y accesorios legítimos para

RASTROJERO DIESEL

MODELOS 1970 AL 1975

AL MEJOR PRECIO DE PLAZA

ADQUIERALOS EN LA CONCESIONARIA AUTORIZADA I. M. E.

quinto meschini s.a.

LA CASA DEL RASTROJERO EN MENDOZA

José F. Moreno 1138 - Tel. 241149 - 246665

PASTO DE PRIMERA A $ 1,80

Vende Finca "La Lidia", de G. Halpern, calle Las Margaritas, 9 km. al norte de Ruta 7. Fray Luis Beltrán. Mendoza. De lunes a domingo inclusive.

28|10|C|37|30|10

ADMINISTRATIVO

No menor 28 años, con experiencia anterior. Indicar antecedentes a Poste Restante este diario. E. C. S. A. (32)

28|10|C|70|28|10

SE VENDE

HOSTERIA EN SIERRAS DE CORDOBA

15 Habitaciones - Baños privados - Pileta de natación - Amplio Parque - A 100 metros ruta asfaltada "Villa Dolores - Córdoba". A 2.000 metros Lago "Dique La Viña" - Caza - Pesca - Nautica. Informes: Sr. Pigino - Yrigoyen 83 - Villa Dolores - (Cba.)

25|10|C|973|28|10

ORO

HASTA $ 570.- Gr. Of.

RESCATO POLIZAS PLATA

NECOCHEA 62 — LOCAL 11

Asociado a COVEMPA

28|10|C|161|1|11

TIERRA

GRATIS CARGADA

BUENA PARA JARDIN

Obra Calle Godoy Cruz casi Patricias Mendocinas - Ciudad.

28|10|F|22653|29|10

MECANICO

Para obras viales, necesitamos

FRAY LUIS BELTRAN 357 - SAN JOSE - GUAYMALLEN

TELEFONO 260044

28|10|F|22683|29|10

IMPORTANTE EMPRESA

Alquila galpón de 500 m2. aproximadamente para depósito, con teléfono. - NECOCHEA 62. Local 10. Tel. 258415.

28|10|C|140|29|10

RURAL FIAT 1500 - M. 67

Rectificada 0 Km. en muy buen estado. Barcala 127 Ciudad (Mza.) De 8 a 13 y de 16 a 20.

28|10|C|232|28|10

COMPRO

CASA RODANTE, 4/6 CAMAS

PECAS AUTOMOTORES S. A.

BUENOS AIRES 344 — TEL. 217830

28|10|F|22677|30|10-A

Empleada Perito Mercantil

Trabajos Generales de Oficina - Buena Presencia - Con Experiencia - MONTECASEROS 1267 - Mendoza

28|10|F|22655|28|10

Señora Mayor Sola

para todos quehaceres domésticos, NECESITAMOS

Doy Casa y Buen Sueldo

Uriburu 6015 CHACRAS de CORIA

TELEFONO 960241

28|10|F|22647|28|10

Alfredo GRISPO e HIJOS S.A.C.I.F.A.

CONCESIONARIO OFICIAL

CITROEN

UNIDADES USADAS

Citroen Mehari	74
Furgoneta Citroen	73
AMI - 8	73
3 - CV	73
3 - CV	72/71
Furgoneta Citroen	71
Fiat 600	70
Citroen 2 - CV	71

VICENTE LOPEZ 443 por SALTA al 800 - Mza.

28|10|F|22671|28|10

Liquido Muebles

Modulares 4.900, Living 3.900, Mesas 1.400, Sillas 450, Camas 900, Colchones 750, Juegos jardín 2.900, Roperos, Cómodas. LOS PINOS. Las Heras esquina Perú - Mendoza

23|10|C|814|29|10

ORO

Compramos Mejor Precio

A PARTICULARES Y COMERCIANTES

GALERIA TONSA - LOCAL A-11

24|10|F|21247|[illegible]

ANTISISMICA DE CATEGORIA

Desocupada, dueño Vende, sobre Colón de Godoy Cruz, todo servicio, 3 dormitorios parquet, 2 baños, cocina, living comedor, patio, cochera, balcón. Total 180.000.000 m|n. Tratar Tel. 225940.

28|10|T|08411|28|10

Para Inversores o Empresas - Vendo

1) Centralísimo inmueble s|calle Necochea P. BAJA: 2 amplios locales comerciales c|vidrieras, sótano, baños, etc. P. ALTA: Regio departamento l| comedor, 2 dormitorios, dependencias, teléfono.

2) 5ª Sección, s|Paso de los Andes, P. BAJA: Gran salón alfombrado, c|baño, entrada vehículos, depósitos, vestuarios, tinglado 150 mts. amplio terreno. P. ALTA: Departamento p|vivienda u oficinas.

Tratar: BELGRANO 1298 - CIUDAD - TELEFONO 215863.

28|10|C|188|28|10

TOMATES-PLANTINES

Dispongo 3.000.000 de plantas Roma, Royal, Ventura, Chicolit, Rossol Co-ca-vi, Platense bajo, V. N. F. 8. - Ver y tratar: BATTISTELLI, Perú 736-46, Las Heras, Mendoza. - Entrega inmediata.

28|10|C|132|28|10

Liquido Muebles

Modulares 4.900, Living 3.900, Mesas 1.400, Sillas 450, Camas 900, Colchones 750, Juegos jardín 2.900, Roperos, Cómodas. LOS PINOS. Las Heras esquina Perú - Mendoza

23|10|C|814|29|10

ORO

Compramos Mejor Precio

A PARTICULARES Y COMERCIANTES

GALERIA TONSA - LOCAL A-11

24|10|F|21247|[illegible]

DOS PRODUCTORES HABILES

Desea incorporar importante medio periodístico de Mendoza. Deben poseer experiencia en la tarea. Preferentemente con movilidad. Mínimo asegurado $ 10.000 ley mensuales. Presentarse de 8.30 a 12 y 17 a 20 hs. - 9 DE JULIO 1257. 8º Piso. Of. 92. (Sr. Aldo).

28|10|T|8336|28|10

POR VIAJE VENDO FIAT 600

AÑO 1961

Primera Oferta $ 50.000

Tiburcio Benegas 914 - Ciudad

28|10|C|175|28|10

SILOS

ALMACENAJE CEMENTO ALIMENTOS BALANCEADOS

Metalúrgica A. M. Civit

9 DE JULIO 2345 - LAS HERAS

28|10|C|229|28|10

VILLAVILE Construcciones

NECESITA

oficiales albañiles, carpinteros y armadores de hierro. Presentarse: osé F. Moreno 1407. Ciudad. Mendoza.

28|10|C|146|28|10

Vendo Mercadito

C/vivienda y teléfono. Bajo alquiler. Facilidades. Jorba Promotora Inmobiliaria.

ESPAÑA 1248 - T.E. 253595

28|10|F|22642|28|10

TIERRA

Para jardines o rellenos.

ENTREGO A DOMICILIO

Sr. Legrand - Teléf. 226269

28|10|F|21674|28|10

VENDO ALMACIGO DE TOMATE

PLATENSE DE PRIMERA

Ver al lado Saucelandia

Sr. GERARDI

28|10|C|47|28|10

Citroen Ami 8 1972

Impecable. Pocos kilómetros. Vendo total contado $ 115.000.

SAN MARTIN SUD 1104

GODOY CRUZ

28|10|F|22606|28|10

PEUGEOT 504

XSE/73 - VENDO

ESTADO GENERAL NUEVO

BARCALA 646 - CIUDAD

28|10|C|214|28|10

GUIA PROFESIONAL

MEDICOS

Dr. KALIMAN
CLINICA GENERAL
Medicina Psicotomática - Consultas de 16 a 20 hs. Se atiende mutuales, Sgto. Cabral 706, Ciudad. Teléfono 290500. 15|4|F|50803|Pte.

Dr. OSCAR E. CAMINOS
Clínica y Cirugía - Obesidad - Várices - Vejez - Enf. Venéreas - Impotencia - Mutuales. Sarmiento 777. De 11 a 13 - 17 a 21 hs. 9|1|F|Pte.

Dres. SERAFIN PARRA MARIO ROITMAN
CLINICA MEDICA
Pulmón. Estómago. Hígado. Várices. T. E. 258218. Mutuales. Salta 1576. 2|10|F|95588|Pte.

Dr. RODRIGUEZ SAA
CLINICA MEDICA
Dra. RODRIGUEZ SAA
PIEL - DEPILACION
Martínez de Rosas 2055 (entre Suipacha y Paraná). Teléf. 230063. 24|7|F|77882|Pte.

Dr. J. SANANES
Jefe de servicio Sala 1 Hospital Emilio Civit. Cirugía de nariz, mamas, adiposidades, injertos, quemados. Pedir turno. P. B. Palacios 1260 (Ituzaingó). T. 257319-251391. 7|3|F|Pte.|D

Dr. RODOLFO S. ESCOBAR
CLINICO - CIRUJANO
Ap. Digestivo. Várices y Hemorroides. Paso de los Andes 520, Godoy Cruz. Mutuales c/turno. T. 225826. 1|10|F|Pte.-A

Dr. I. SCHERBOSKY
Clínica - Especialista en enfermedades bronco pulmonares. Asma. Pedir turno. José F. Moreno 2760 Tel. 257402 y 258616. 5|10|F|96453|Pte.|A

Dr. ANGEL C. NAVARRO
Cirugía - Atiende lunes, miércoles y viernes de 17 a 20 hs. Reserve turno. Alpatacal 2755. Teléf. 214325. 1|11|F|Pte.|A

APARATO DIGESTIVO

Dr. OMAR MUSRI
Atiende Mendoza: Sanatorio Policlínico Guaymallén - Tel. 218052. San Martín: Sanatorio Argentino, Rivadavia: Sanatorio Carrasco y Bertona. 6|2|F|62272|Pte.

Dr. NESTOR MATUSCHKA
Clínico. Aparato digestivo, hígado, estómago, intestino, hemorroides. Diariamente desde las 17. Turnos a los teléfonos 291752 y 248241. - Colón 185 - 4º Piso. 9|12|F|75176|Pte.

VIAS URINARIAS

Dr. ALBERTO PABLO CORICA
ESPECIALIZADO EN EE. UU.
Enfermedades vías urinarias. Adultos y niños. Colón 532 - Turnos Teléfonos 240835 y 252553. 29|1|F|29090|Pte

Dr. MANUEL BIANCHI
Riñón, vejiga, próstata y genitales. Esterilidad masculina. Turnos desde las 16 horas. Tel. 256234. - Agustín Alvarez 250. 4|6|F|66024|Pte.

Dr. IGNACIO J. ROMEO
CIRUGIA VIAS URINARIAS
Cirugía general. Diariamente desde 17 horas. Pedir turno. República de Siria 325. Teléfono 292220. F|Pte.

Dr. ALBERTO D. BEKERMAN
ESPECIALIZADO EN EE. UU.
Cirugía Riñón. Vejiga, Próstata. Genitales. Adultos, Niños. Esterilidad. - 9 de Julio 1189, 2º "15" Turnos: 247671 - 248658. 14|10|C|354|15|11

Dr. JORGE L. FAVIER
CIRUGIA - VIAS URINARIAS
IMPOTENCIA
Reservar turno. - Rioja 934. 9|11|Pte.-A.

OBESIDAD

Dr. MARIO R. LEVIN
OBESIDAD
Director Centro Médico - Modelación Corporal Post Parto y Obesidad. Gimnasia modeladora. Masajes manuales y electrónicos. Baños a vapor individuales. Parafina reductora. Bronceado. Fisioterapia. - San Martín 1464, G. Cruz. T. 246897 Se Atienden todas las Mutuales. 31|8|F|87535|Pte.|S

NUTRICION

Dr. MINUCHIN
Obesidad, Diabetes, Delgadez, Gota, Arteriesclerosis, Aparato digestivo Turnos. Roca 20. Las Heras. Tel. 254402. Amigorena 80, Ciudad. Tel 244777. 3|12|F|Pte.

Dr. ALBERTO SEVILLA
Medico director Institutos de Obesidad. Asma y Alergia de Mendoza. Córdoba, Buenos Aires
Obesidad y celulitis deformante. Várices y hemorroides. Trat. sin dolor. Departamentos especializados: Cardiología, Radiología, Cirugía plástica, Injerto de cabello. (Dres. Edgardo Escobar - Prof. Tomás Hughes). Avda. Colón 232. Tel 241440 - 290006. Atendemos nuevamente mutuales. 27|7|F|58110|Pte

PSIQUIATRAS

Dr. RAUL ANTUN
Especializado en Europa. Lunes, Miércoles y Viernes. Entre Ríos 226, Turno de 14 a 19. Tel. 257256. 8|3|F|Pte.

GUILLERMO A. MARTINEZ
Psiquiatra graduado en el Instituto Psiquiátrico de Nueva York. Mitre 1483. Turnos: Tel. 215684. 10|10|F|Pte.|A

CARDIOLOGIA

JULIO TERCERO
CARDIOLOGO
Comunica que desde el Lunes 27/10 al 3/11/75 no atenderá su consultorio en San Rafael por ausentarse para asistir al Congreso Argentino de Cardiología. 27|10|F|21595|29|10

ESPECIALISTAS EN SEÑORAS

DOCTORA
MARTA GONZALEZ INESTA
Enfermedades mujer y la niña. Embarazos, Partos, Turnos. Catamarca 83. Dpto. 36. 3º P. Teléfono 291982. Part. 226294. 3,9,F|88099|Pte.

Dr. DAVID TORIANO
Embarazos. Partos. Lunes, miércoles, viernes, 18 a 21. España 756 Ciudad. Tel. 243490.

Dres. H. BRANDI
Fertilidad Matrimonial, Menopausia - Cirugía Ginecológica - Partos. - San Lorenzo 222. Tel. 243286. San Martín 1408 - Godoy Cruz. Tel. 221482 - Turnos. 18|9|F|92295|Pte.|A

VARICES

Dr. SPINETTA REGUERO
Várices - Trat. no operatorio por electro fulguración, Cirugía. Espec. España. Turnos: Junín 213. Barrio Bombal. Tel. 244111. 17|4|F|75664|Pte.

Dres. ALBERTO SEVILLA EDGARDO ESCOBAR
Tratamientos várices y hemorroides sin operación ni abandono de trabajo| Avda. Colón 232, Teléfonos 241440 - 290006. 27|7|F|58111|Pte.

ESPECIALISTAS EN NIÑOS

Dr. JUAN ANTONIO URSOMARSO
Atiende de 17.30 a 20.30, en San Lorenzo 351, ciudad. 2|10|F|95608|3|11

GARGANTA, NARIZ Y OIDO

Dr. LUIS E. MONETTI
10-12 - 18-21 horas, 9 de Julio 1050. Tel 249323. Particular teléfono 246661 31|12|F|Pte

Dr. RAUL JOSE BONSANGUE
GARGANTA - NARIZ - OIDOS
Turnos teléfonos 258555 y 262630. 25 de Mayo 1413. 10|5|Pte.|A

ASMA Y ALERGIA

CLINICA DE ALERGIA
Dr. BOUERI
Dr. SALOMON BOUERI
Dr. ARNALDO BOERO
Dr. EDUARDO PEÑA
CORRIENTES 39 - Teléf. 251591
Pedir turno. 2|9|F|87791|Pte.|A

Dr. LUIS BROITMAN
ASMA - ALERGIA
Patricias Mendocinas 634. Planta baja. Local 9. Tel. 249907. Se atienden mutuales. 4|6|F|65375|Pte.|A

ESPECIALISTAS DE LA PIEL

Dr. ALBERTO J. GRINBERG
Enfermedades de la piel. Alergia dermatológica .Horario, lunes a viernes, 17 a 21 hs. Sarmiento 777, Mendoza. 15|7|F|75872|Pte

ALBERTO TORRES CORTIJO
Ex médico becario Univ. Madrid, Emilio Civit 43, 1er. Piso. Turnos de tarde al Tel. 255760. 21|11|F|Pte.|

Dr. RAUL FASCETO
Enfermedades de la piel.
Depilación
Av. Espaa 866 - Teléf 244133
25|10|C|359|28|10

CIRUGIA ESTETICA

Dr. HUGO SALOMON
Unicamente Cirugía estética funcional de nariz. Clínica Godoy Cruz, Godoy Cruz 333, Teléfonos 215951 y 215952. Mutuales. 10|11|F|Pte.|D

Dr. ENRIQUE VELASCO
Cirugía estética, plástica reparadora. Lunes, miércoles y viernes, de 17 a 20 horas. Rioja 1153, Tel. 244806. 1|12|F|58682|Pte.

OCULISTAS

Dr. ZALDIVAR
Dra. MISTELI
Nueva dirección: Av. Emilio Civit 685, Ciudad. Tels. 257000 - 257100
14|1|F|Pte.

CLINICA DE OJOS
Atendido por
16 Médicos Oftalmologos y 6 Auxiliares Técnicos Universiarios
Consultorio extern de 8 a 21 hs. Guardias permanentes. Cirugía e internación. Atención de particulares y Mutualidades. Av. España 888 Teléf. 248856. 18|3|F|42513|Pte

Dr. ALVAREZ NOQUE
SOLICITAR TURNO
Enfermedades y cirugía de ojos. Mitre 896 Tels.: 241443 - 241805. 4|6|F|Pte.|

Dr. M. MARCHEVSKY
OCULISTA
Consultas de 11 a 12.30 y de 16 a 20 hs. Rioja 1130. Tel. 247996. 25|9|F|94036|Pte.

REUMATISMO

Dr. RICARDO BARCENILLA
Rivadavia 578 - Planta Baja - Dpto. 5 - Ciudad. - Turnos 17 a 20.30 hs. - Teléfonos 292020 - 221910 27|2|F|Pte.

Dr. MANUEL MENA
Reumatólogo - Enfermedades de columna vertebral, brazos doloridos, ciática. Atiende de 15 a 20 hs. Buenos Aires 226. Lunes a sábados. 20|3|F|Pte.|S

Dr. PEDRO LUIS ZANNONI
Reumatismo. Clínica médica. Aparato circulatrio, respiratorio, digestivo. San Martín 1730, Godoy Cruz. Turnos. Teléfon 290841. F|Pte.-A.

CENTRO de REUMATOLOGIA
Reumatólogos - Inf. M. de San Martín Nº 56. 4º Piso. (Detrás Correo Central). T. E. 240917. Turnos tarde. Mutuales. 17|7|F|Pte|A

HUESOS

DOCTORES LUQUE
Traumatología y Ortopedia
EN MENDOZA: Las Heras 170, Dep. 14, Tel. 251112 (miércoles y sábados 8 a 12). SAN MARTIN: Pirovano 270, Tel. 22747. Turnos: Tel. 22747 - San Martín. 28|10|F|22559|27|11

RADIOLOGIA

Dres. RICARDO HORENSTEIN MARTHA G. de HORENSTEIN
Radiografía - Radioterapia, Colón 185, 8º piso - Tel. 242747 - Particular: 245906. 28|8|F|86771|Pte. A.

PARTERAS

ESTHER C. DE SANANES
Partera nacional. Diariamente de 10 a 20 hs. Solicitar turno. Pedro B. Palacios 1260 (Ituzaingó) entre Catamarca y Lavalle. Teléfs 257319 y 251391. 7|4|F|Pte.|D.

CELINA E. M. DE ARNEDO
PARTERA NACIONAL
Catamarca 585, Ciudad 1. 242388. Pedir turno. 29|F|99490|Pte.

J. DELIA SANCHEZ GOMEZ
OBSTETRICA NACIONAL
Atiende de 15 a 17 horas, menos sábados. Rivadavia 634, Tel. 241019 6|12|F|Pte.

LIDIA M. de CUARTAS
PARTERA
25 de Mayo 770. Mendoza. Teléfono 247223. 11|10|F|Pte.

IRMA YAKEL DE LEGUIZAMON
PARTERA
Av. San Martín 1269 - 3er. Piso, Dpto. A. - Tel. 257536 - Mendoza F|Pte.|A

ODONTOLOGIA

VICTOR M. PICCIONE
Doctor en odontología, Cirugía de boca y huesos de la cara. Martes y jueves, Sanatorio Policlínico de Cuyo. Tel. 243000. Part. 255547. 1|2|F|Pte

PEDICUROS

CASA SCHOLL
Pedicuros, Calzados, Plantillas, Medias y Vendas para Várices. Todo para el confort del pie. Pedir turno. Montevideo 27, Mendoza. Tel. 246200. 17|5|F|Pte.|A

FISIOTERAPIA

CARLOS G. MARTI
Masajes. Tracciones. Manipulaciones Onda Corta. Ultrasonido. Corrientes Galvanofarádicas. Gimnasia Médica. Tratamiento Columna. Horario 8 a 11 y 16 a 21. Rioja 1547/49. 4|10|C|581|6|11

Avisos Clasificados

Compra y Venta de Propiedades

A PROPIETARIO compramos casa, departamento o lote. Godoy y Pelaia. Máxima seriedad Inmobiliaria. Gutiérrez 583 Teléfonos 258543 y 251597 20|7|F|78477|Pte.-S.

A MOLL Inmobiliaria compra casas, departamentos, lotes, etc. Operaciones inmediatas, garantidas. Gutiérrez 567. Tel. 214266. - 250524. 22|9|F|85420|Pte.

A PROPIETARIOS directos compramos casas, departamentos, locales, terrenos, lotes, fincas, fondos de comercios, etc. Solicite tasar sin compromiso. Ofrecer a los teléfonos 257726 y 251537. 26|10|F|22184|30|10

A DUEÑO: compro casa. Urgente. Antisísmica, todos servicios; pavimento. Dispongo $ 500.000. Saldo convenir. Provivienda. Perú 1214. Teléfs.: 255813 - 218277 - 258054. 27|10|C|738|29|10

A PROPIETARIOS: que deseen vender su propiedad, Provivienda asegura venta rápida y ventajosa. Solicite tasador s|compromiso. Perú 1214. - Teléfonos 218277 - 255813 - 258054. 27|10|C|738|29|10

A LOTE 579 metros cerca Buenos Aires y San Juan. 200.000.000 m|n., saldo facilidades. Otros, próximos Avda. Acceso, Guaymallén de 300; 600; 2.400 y 16.000 metros. José Federico Moreno. San Lorenzo 332. 28|10|C|156|28|10

A PROPIETARIO, compro casa o departamento, F. J. Sapunar. - San Lorenzo 315. Tel. 290457. 24|10|F|21092|28|10

A LA CALLE salón 8x6 y otros depart. 2 dormit., amplia cocina, 2 baños, garaje, Sup. 400 m2., $ 1.8000.00 total, fac. Ponce. 25 de Mayo 975. 27|10|F|22359|28|10

A $ 15.000.000 contado, saldo 200.000 mensuales, antisísmica, falta terminaciones. Colón 124. 28|10|C|130|28|10

A PROPIETARIO: compro apurado casa corte antiguo o galpón, similar para depósito Señor Mahona. Tel. 255156. 28|10|C|221|28|10

A PROPIETARIO, compro departamento o casita modesta, entrego automóvil y contado. Tel. 253964 y 223927. 28|10|F|22662|29|10

A ESTRENAR de categoría. Barrio Trapiche. 3 dormitorios, comedor, departamento servicio. Recibo permutas y plan banco. - Moreno Viviendas. - San Martín Sur 1107, Godoy Cruz. Teléfono 225842. 28|10|F|21669|28|10

A DOS cuadras calle San Martín Ciudad, vendo casa mixta, todos los servicios. Tratar: San Martín 3420. 28|10|T|8408|28|10

A $ 38.000.000 total casa desocupada, 3 dormitorios, comedor, patio, interna. Lavalle 18. Tel. 253115. 28|10|C|183|23|10

A PROPIETARIO compro casa o departamento. Lavalle 16. T. 253115. 28|10|C|183|23|10

A $ 110.000.000 con facilidades, departamento frontal Ciudad. - Amplio living comedor, 2 dormitorios, escritorio, dependencia servicio, terraza. Lavalle 118. T. 253115. 28|10|C|163|23|10

A TERMINARSE a su gusto Ossola vende antisísmica tres dormitorios, dependencias, Barata. Teléfono 291304. 28|10|C|097|30|10

A $ 850.000, T|$ 1.600.000. Ideal oficinas, consultorio, casa antisísmica; calle Rivadavia. Ciudad, l|comedor; 3 baños; 3 dormitorios c|placard; comedor diario; cocina c|artefactos; patio. Provivienda. Perú 1214. 28|10|C|086|28|10

A $ 390.000. T$780.000 linda y cómoda casa 1 cuadra San Martín. Godoy Cruz, comedor; 2 dormitorios; 2 baños; amplia c|comedor muy b|instalada c|artefactos; patio embaldosado; lavandería; despensa; fondo. Provivienda. Perú 1214. 28|10|C|036|28|10

A $ 825.000, T$ 1.750.000, lindo chalet 6ta. Jardín; l|comedor; alfombrado y estufa; 3 dormitorios; 2 baños; comedor diario; cocina; c|servicio; e|vehículo; amplio patio. Provivienda. Perú Nº 1214. 28|10|C|086|28|10

A $ 250.000. T$ 500.000, San José, casa desocupada, muy b|estado; l|comedor; 3 dormitorios; galería cerrada; c|comedor; garaje; 2 baños; patio. Provivienda. Perú Nº 1214. 28|10|C|086|28|10

A ESTRENAR, Carrodilla, 3 dormitorios, contado $ 60.000.000, facilidades. Recibo permutas y plan Banco. Moreno Viviendas. San Martín Sur 1107, Godoy Cruz. Tel. 225842. 28|10|F|21668|28|10

A DEPARTAMENTO 1 dormitorio, estrenar, céntrico vendo. Patricias Mendocinas 1071, Of. 7, Ciudad. 28|10|F|21650|28|10

¡ATENCION! vendemos casa quinta en Maipú, sobre pavimento, todos los servicios, 2.500 mts2. de terreno, arbolado c|frutales 400 mts2. cubiertos, t|$ 200.000 ley c|facilidades, recibo casa en Guaymallén. Inf. C. E. Barrera Oro. Mitre 1378, Ciudad. 28|10|F|22615|28|10

¡ATENCION! de ocasión vendemos departamento en ciudad, en planta baja, living-comedor, cocina, chica, 2 dormitorios, baño, patio chico, sup. cub. 80 m2. aprox. t|$ 50.000.000, contado y facilidades. Llave e Inf.: C. E. Barrera Oro. Mitre 1378. Ciudad. 28|10|F|22614|28|10

"ANTISISMICAS" 2 a 4 dormitorios, diversos precios, en "Benturino". Colón 659. (Mart. Lugones). 27|10|F|22309|31|10

ADMIRABLE casa una planta, 2 dormit. teléfono, calle Perú pesos 1.500.000, facil. Ponce, 25 de Mayo 975. 27|10|F|22361|28|10

ANTISISMICA, 5 dormitorios, 2 baños. Total 60.000.000. Contado 50%. José Federico Moreno 1575. 27|10|C|938|28|10

ANTISISMICA, mts. Costanera, 2 dormitorios, dependencias, con 1 departamento. Total 70.000.000 contado 50%. Recibo automóvil. José Federico Moreno 1575. 27|10|C|938|28|10

ATENCION: centro ciudad, vendo casa de categoría, con 600 m2., cubiertos. Informes: J. Cecco - Colón 617, Mza. Tel. 243330. 28|10|F|22620|28|10

ANTISISMICA Godoy Cruz, vendo total 550.000 con facilidades. Teléfono 223005. 28|10|C|174|28|10

ANTISISMICA Barrio San Ignacio, tres dormitorios, servicios completos. Contado $ 52.000.000 y facilidades. - Moreno Viviendas. - San Martín Sur 1107 - Godoy Cruz. - Tel. 225842. 28|10|F|21672|28|10

ANTISISMICA nueva, Luzuriaga, 3 dormitorios, 2 baños, microe puerta. Contado $ 45.000.000. - Total $ 85.000.000. - Moreno Viviendas - San Martín Sur 1107, Godoy Cruz. Tel. 225842. 28|10|F|21671|28|10

ANTISISMICA a estrenar en Dorrego, dos dormitorios, demás dependencias. S. Lorenzo 231. 28|10|C|1993|28|10

ANTISISMICA l|comedor, 3 dormitorios, etc., 6ª sec., cómoda casa 2 dormitorios, cochera 2 coches y lote c|pieza amplia, baño ideal taller, depósito, casas estrenar G. Cruz. Permutas. Pacheco. 241284. 25 Mayo 652, ciudad (pasaje). 28|10|C|207|28|10

ANTISISMICA 2 y 3 dormitorios, garaje, dependencias. Vendo. Facilidades, 225579. 28|10|T|08400|28|10

APROVECHE oportunidad, casa 3 dorm. c|comedor, 240 m2., calle Salta, G. Cruz, vendo, facilidades. Rioja 1532. Ciudad. Teléf. 253964. 28|10|F|22664|29|10

ATENCION urgente vendo terreno con casa antigua en calle Rodríguez ciudad. Tratar: Ramírez Nº 3015 de Ciudad. 28|10|C|093|28|10

B. CANO vendo departamento p. baja, con teléfono, 31 millones contado. T. 215728. 28|10|C|180|28|10

COMPRO casa, puede ser mixta. Preferible t|servicios. 50 % contado. Saldo corto plazo. Provivienda. Perú 1214. Teléfs. 218277, 255813, 258054. 27|10|C|738|29|10

COMPRO casa Villa Nueva, Guaymallén. Pago 80.000.000 m|n. Teléfono 241154. 26|10|C|973|28|10

CASA 2 plantas, San Lorenzo 230, 3 dormitor. dep., ubicación insuperable, $ 2.200.000 fac. Ponce. 25 de Mayo 975. 27|10|F|22363|28|10

COMPRO casa y lotes 4ta. Sección, preferiblemente. Federico Moreno 1819. 28|10|C|129|28|10

COMPRAMOS finca cualquier zona. Buen contado. Urgente. Federico Moreno 1819. 28|10|C|129|28|10

CRIADERO aves y casa quinta antisísmica 6850 mt2. frutales, jardín, chacra gran, pileta, 600 mil galpones $ 100.000.000 y facilidades. Colón 124. 28|10|C|130|28|10

COMPRO hasta 1 hectárea cerca ciudad, preferible con casa. Teléfono 247906. 28|10|C|22631|29|10

CAMPO 100 Has., rodeado hermosas fincas, La Dormida. - Total $ 36.000.000 m|n., acepto permutas. Teléfono 247906. 28|10|F|22637|29|10

COMPRAMOS urgentísimo casas, terrenos. - Pereyra. - Reconquista 170 - Godoy Cruz. Tel. 222269. 28|10|F|21676|29|10

CASA mixta con galpón, 800 m2., terreno, metros Perito Moreno vendo. Salta 792, Godoy Cruz. Tel. 225571. 28|10|F|21655|29|10

CON $ 150.000, casita ladrillos, 2 dormitorios, e. vehículo, agua, luz, colectivos. (Nueva desocupada), linda oportunidad. Recibo coche. Otra antisísmica esquina, en construcción, próxima Feria Glén. Escucho ofertas. Juárez. Tel. 262650. Libertad 885. Villa Nueva. 28|10|F|17837|28|10|D

CON $ 55.000 lote 2 habitaciones ladrillos, agua, luz. Rodeo de la Cruz. Otro en Buena Nueva. Véalos, escucho ofertas. - Juárez. Tel. 262650. Libertad 885. Villa Nueva. 28|10|F|17838|28|10|D

CON $ 140.000, casita esquina salón, 2 dormitorios, e. vehículos, agua, luz, a 3 cuadras Avda. Panamericana, R. de la Cruz. - Véala, escucho ofertas. Juárez. Tel. 262650. Libertad 885, Villa Nueva 28|10|F|17839|28|10|D

CON $ 20.000 lote junto puente Palmira, San Roque, frente ruta 7; otros aquí, consulte, escucho ofertas. Juárez. Teléfono 262650. Libertad 885, Villa Nueva. 28|10|F|17840|28|10|D

COMPRO casa o Dpto. lugar sin pretensiones, p|contado. Teléf. 242917. 28|10|C|219|28|10

CASA y un departamento, 3 habitaciones, dependencias, sobre Rioja y Brasil, 300 mts., todos servicios, buenas facilidades. Teléfono 215035. 28|10|T|08397|28|10

COMPRAMOS urgente... casa de categoría, céntrica, 3|4 dormitorios, garaje o cochera dos coches, demás comodidades, dependencias servicio, cancelación total en un año. Convenir. Inmobiliaria Francia, España 1057. 3º Piso. Oficina 14. Teléfono 249762. Mendoza. 28|10|C|049|30|10

COMPRAMOS urgente... antisísmica 2 dormitorios demás dependencias, patio, en Godoy Cruz o San José, hasta pesos 70.000.000 m|n., cancelamos en un año. Convenir. Inmobiliaria Francica. España 1057, 3º Piso, Ofic. 14. Teléfono 249762, Mendoza. 28|10|C|049|30|10

CHALET señorial, Carrodilla, 6 dormitorios, gran sala recepción. Contado $ 278.000.000 y facilidades. - Moreno Viviendas. - San Martín Sur 1107 Godoy Cruz. - Tel. 225842. 28|10|F|21670|28|10

CHACRAS de Coria: Hermoso terreno 4.000 mts.2. a $ 300 el m2. Facilidades, Permutas. Teléfono 256802. 26|10|F|21546|28|10

CHALETS: Alvarez $ 550.000.000 Ciudad s|25 de Mayo $ 500.000.000 6ta Sección de categoría pesos 450.000.000. Canizo Puebla. Teléfono 247949. 28|10|F|22616|28|10

CHALET Trapiche: living, 3 dormitorios, amplia cocina, garaje, patio, terraza vendo. Salta 792, Godoy Cruz. Tel. 225571. 28|10|F|21661|29|10

DORREGO: Oportunidad, vendo casa, living comedor, 3 dormitorios, garaje. Contado, auto y facilidades. Colón 293, teléfono 249914. 27|10|C|439|31|10

DUEÑO vende casa antisísmica, moderna, desocupada. - Berutti 1104. Dorrego, Mendoza. 27|10|C|929|28|10

DEPARTAMENTO Kolton. Avda. España y Sarmiento. Dueño vende: 2 dormitorios, 2 baños, 2 entradas, living-comedor, cocina, lavandería, baulera. Tratar: Colón 634. 1er. Piso Dto. D-Mza. 28|10|C|127|28|10

DEPARTAMENTO céntrico... España y Sarmiento, dos dormitorios demás comodidades, amueblado, entrega inmediata. Vende urgente Inmobiliaria Francia. España 1057. 3º Piso. Oficina 14 - Mendoza. 28|10|C|049|30|10

DEPARTAMENTOS frontales, liv. com., 2 dormitorios, baño, cocina. Vende Mandataria Inmobiliaria. Espejo 231. Tel. 259554. 28|10|F|22626|28|10

DEPARTAMENTO 1er. piso, sección 5ª, l-comedor, 2 dormitorios, dependencias servicio, etc., con departamento separado, amplia terraza ideal 2 familias. Pacheco. 241284. 25 Mayo 6652, Cdad. (pasaje). 28|10|C|208|28|10

DEPARTAMENTO, Barrio Cano, vendo con o sin teléfono. Funes. Barrio Cano. K 54. Teléf. 216988. 28|10|C|229|28|10

DEPARTAMENTOS, 1 y 3 dormitorios, a estrenar, en G. Cruz. Vendo, contado y facilidades. Jorba Inmobiliaria. España 1248. Tel. Nº 253595. 28|10|F|22644|28|10

EN EL MEJOR sitio de Chacras de Coria, vendo varios lotes. Tel. 258645. 27|10|T|8372|28|10|A|D.

FINCAS, compro en cualquier zona, operación inmediata. Cicchitti Nº 292078. 27|10|C|881|28|10

FINCA 13 Has., Catitas, 2 Has. viña (500 qq), 3 Has. Barbera nueva, resto tierras vírgenes. - Pozo 6". Total $ 85.000.000 en 3 años. Teléfono 247906. 28|10|F|22627|29|10

FINCA centro La Dormida muy productiva, 6 Has. viña y frutales, 15 horas semanales agua, casa, galpón, luz, permuto casa San Martín. Teléfono 247906. 28|10|F|22629|29|10

FINCA Catitas, 5 Has. viña, derecho riego y derecho 3 pozos 10" casa, herramientas. Total pesos 25.000.000, contado únicamente. Te

HIERRO DE CONSTRUCCION NERVADO
Nº 4,2 VARILLA 12 mts. — Nº 8 VARILLA 12 mts. Nº 6 VARILLA 12 mts.
OFERTA: Nº 10 Varilla 12 mts. $ 170.—
CEMENTO - CAL - YESO - LADRILLONES
Corralón Avenida SAN MARTIN 145 - LAS HERAS TELEFONO 216980
25|10|C|446|2|1

ATENCION
Aquí está su plomero albañil de confianza. Arreglo sus instalaciones sanitarias. Colocamos pisos, azulejos y cerámicos y si tiene humedad en sus ambientes, llame que se lo solucionamos.
TELEF. 226157
28|10|C|29|28|10

EMPRESA "A. FRANCISCO BAUCO"
NECESITA
FLETEROS PARA OBRAS VIALES
Y NECESITA ALQUILAR ACOPLADO TANQUE CAPACIDAD 10.000 A 15.000 LITROS
MALABIA 213 - CARRODILLA - TEL. 960529
28|10|F|22484|29|1

HIERRO Nervad
VARILLA 4,2 12 METROS $ 39
VARILLA 6 - 8 - 10 Y 12 — CEMENTO
Todo para la Construcción — Precio a Revendedores
CORRALON SAN JOSE Francisco de la Reta 12 San Jose - Teléf. 2570
24|10|F|21159|31|10|A

Tinglados a $ 650 m2.
1ra. CALIDAD - ENTREGA INMEDIATA-Talleres HALCON
CARRIL GODOY CRUZ 2124 - GUAYMALLEN

REPUESTOS GUADAÑADORAS
MICHELENA - DEERING - Mc CORMICK - FAHR - JOHN DEERE - LAVERDA - MASSEY HARRIS - Etc.
E. Chiappero e Hijos y Cía., 9 de Julio 1769, T. 255766, Mza.
3|10|F|95685|31|10|A

COMPRO PLATA
ORO - BRILLANTES
NO VENDA SIN CONSULTARNOS
Avda. España 1512 - 2º Piso - Ofic. 11 - Tel. 217761 - Mza.
24|10|F|21103|31|10|A

Cooperativa CO-DI-QUE-A de Mza. Ltda
Necesita distribuidores para el Exquisito Yoghurt "RICOLAC". - Precios especiales a revendadores.
Concurrir a: San Juan 520 - Tel. 248500 - Ciudad
Horario Comercio
26|10|C|776|28|10|A

ORO
O. F. $ 526
ESPEJO 271 PISO 2 OFIC. 1
9|10|F|95512|30|10|A

VENDO PERMUTO
Camionetas Ford y Chevrolet modelo 64 al 70 - Renault varios (4-L/65) - Jeep Ika modelos 62 a 58, largos y cortos - Camiones Ford y Chevrolet, nafteros y gasoleros, modelos 57 al 70 - Casa quinta con frutales, terreno 3.230 m2. con agua y luz, pavimento, sobre Carril Ozamis, Maipú. Acepto permutas por automotores, camiones, autos, camionetas.
Tratar: CARRIL MAZA 100 Gral. GUTIERREZ - MAIPU
28|10|C|35|28|10

loteo Jardín Trapiche en godoy cruz
36 cuotas (sin reajuste)
Lotes desde 200M2 totalmente urbanizados (sin interés)
INFORMESE HOY MISMO EN: CONTACTO
9 DE JULIO 1221 - MENDOZA

CAMIONETA DODGE 70
VENDO O PERMUTO POR FIAT 600
CORONEL DIAZ 271 CIUDAD - MZA.
26|10|C|662|28|10

VENDO PASTO
DE PRIMERA DE LA MEJOR ZONA
Conservado bajo galpón
INDEPENDENCIA 512 G. CRUZ TEL 220263
28|10|F|21646|28|10

URGENTE VENDO
Moto Gilera 185 c. c. Estado impecable. Comandante Fossa Nº 8, Barrio Bombal, Mza., o Montevideo 271 - CIUDAD.
28|10|F|22648|28|10

RODRIGONES
— PUESTO EN FINCA —
$ 25,00 c/u.
GRANADEROS 2647
TELEFONO 253660
28|10|C|184|28|10

CASAS
Liv. com., 3 dorm., cocina comedor, 1 baño, cochera, jardín
VENDE:
MANDATARIA INMOBILIARIA
Espejo 231 - Teléf. 259554.
28|10|F|22825|28|10

TERRENO
COMPRO PARA INSTALACION NUEVA PLANTA INDUSTRIAL, preferentemente sobre carril Rodríguez Peña, Superficie ideal 2½ a 3 Has.
Ofrecimientos a T.M.S.J., Poste Restante (18) Diario LOS ANDES
28|10|F|22682|28|10

Máquina de Perforación a Percusión Vendo
en perfecto estado, con motor diesel, sobre camión.
GRANADEROS 1383
De 8 a 13.30 y de 16 a 20
28|10|T|8389|28|10

PASA DE UVA
Vende productor directamente. Acepto intermediarios.
Sr. GIORDANO al teléfono 291304
28|10|C|98|28|10

LANCHA
— VENDO BERMUDA —
S. Sport 70 H. P. - Mod. 74
TELEFONO 217333
28|10|228|28|10

COMPRO URGENTE
Casa o Departamento bien ubicado. Dispongo de fuerte contado. OFERTAS AL TEL. 215863
28|10|C|188|28|10

ALMACIGO
Tomate vendo - Platense - 1ª calidad. Entrega inmediata. Tratar: Avellaneda 577 - Tel. 22032 - San Martín - Mendoza.
28|10|F|22646|28|10

Chacras de Coria
Vendemos
6.400 y 2.500 m2., excelente ubicación, luz y agua. Arbolado. Contado y facilidades. - Inf.: C. E. BARRERA ORO
MITRE 1378 — CIUDAD
28|10|F|22613|28|10

Camiones Fleteros
Necesitamos desde zona Río IV a: Mendoza y San Juan.
Dirigirse a:
J. L. MORETTA e HIJO S. R. L.
Rutas 8 y 35 - T. E. 14
Holmberg (Córdoba)
28|10|F|22427|28|10

TOPADORA FIAT 55 y CAMION CANADIENSE VENDO
ambos en perfecto estado d funcionamiento.
GRANADEROS 1383
De 8 a 13.30 y de 16 a 20
28|10|T|8389|28|1

Acoplado Vendo
2 EJES - CARROZADO - 7,50 m.
LUGONES 6095 esquina CABILDO
Bº SANTA ANA — GUAYMALLEN
28|10|F|22679|28|10

DEPARTAMENTO
1 DORMIT. - A ESTRENAR CENTRICO - VENDO
Patricias Mendocinas 1071 Oficina 7 - CIUDAD.
28|10|F|21649|28|10

ORO
PAGO $ 570 Gr OF.
RESCATO POLIZAS
Joyería BASSO
SAN JUAN 1359
27|10|C|922|3|11

ACONDICIONADOR DE AIRE
PARA PEUGEOT 404 - 504
$ 18.000.
ALEM 230 - CIUDAD
28|10|C|187|28|10

VENDO CAMION DODGE 1974
— NUEVO —
SALTA 941 - CIUDAD
28|10|C|181|28|10

ORO PAGO 580 (O.F.
A Particulares y Comerciante
Asociado a COVEMPA.
LEANDRO N, ALEM 172
28|10|C|168|28|1

INDUSTRIAS SIDERURGICAS GRASSI S. A.
COMUNICA
En fecha 26 del corriente, autor o autores ignorados hurtaron una camioneta Peugeot T4B 1970, color bordeau, patente M133448, de nuestra propiedad, en cuyo interior se encontraba un portafolios con documentaciones entre las cuales se encontraban: 7 cheques c/Banco Crédito Rural Argentino, sucursal Rosario Nº 18034725 al 18034733, firmados y en blanco, cuenta (litografiada al pie) Galli Enrique y/o Grassi Renée Carlos A. Una chequera c/Banco Unión Comercial e Industrial, sucursal Luján de Cuyo cuenta Nº 852/3 Nº 01168306 al 01168350.
Se previene al comercio y bancos en general que los mencionados cheques carecen de valor, pues se efectuó la correspondiente denuncia a las respectivas entidades bancarias.
CARLOS A. GOMEZ (Administrador)
28|10|F|22712|28|10

Torino Cupé VENDO
LUGONES Esq. CABILDO
Bº STA. ANA - Guaymallén
28|10|F|22678|28|10

EMPLEADA
SE NECESITA
— PARA CAJERA —
Con o sin experiencia.
SAN MARTIN 1332 - Mza.
HORARIO COMERCIO
28|10|C|163|28|10

LADRILLONES
Arena - Ripio - Piedras - Hierro - Etc. - Precios bajos.
ENTREGO A DOMICILIO
TELEFONO 226269
28|10|F|21673|28|10

Avisos Clasificados

(Viene de la Pág. anterior).

Compra y Venta de Automotores y Cubiertas

A FIAT 128 1971, vende, permuta, gomería Las Heras. San Martín 67. Las Heras.
28|10|C|229|28|10

A EQUIPO Leyland carrocería rutera, motor rectificado a nuevo, acoplado Helvética modelo 65, carpas seminuevas, listo para trabajar, recibo vehículos, doy facilidades. Olegario Andrade 641.
28|10|C|213|28|10

A VALIANT II, una joya, permuto, financio. Olegario Andrade 641.
28|10|C|213|28|10

A BORGWARD Isabella 59, 28.000 y cuotas Godoy Cruz y Avellaneda - Villa Nueva.
228|10|F|22698|28|10

A CAMION Ford F-600, motor gasolero, vendo o permuto, contado buen precio. Godoy Cruz y Avellaneda, Villa Nueva.
28|10|F|22689|28|10

A FORD 47, Ford 40, Chrysler 47, mínimo contado, saldo en cuotas. Godoy Cruz y Avellaneda, Villa Nueva.
28|10|F|22688|28|10

A RENAULT 61, 20.000 y cuotas, Godoy Cruz y Avellaneda, Villa Nueva.
28|10|F|22687|28|10

A DE CARLO 700, motor 0 km., pintura, tapizado, cubiertas nuevas, 25.000 y cuotas. Godoy Cruz y Avellaneda, Villa Nueva.
28|10|F|22686|28|10

A DIAZ MANCUSO: Vende, permuta, financia, Fiat 1600-70, Renault 850-69, Gordini 68, Rambler 66, Chevrolet Super 65, recibimos Dtos. uva o vino. Godoy Cruz y Avellaneda, Villa Nueva.
28|10|F|22685|28|10

A CAMION Fiat 666, gasolero, verdadera joya, vendo o permuto, facilidades. Godoy Cruz y Avellaneda, Villa Nueva.
28|10|F|22690|28|10

A. LUCERO GUTIERREZ, vende: Peugeot 403, $ 59.800; Gordini 1967, $ 45.000; Polara 69, pesos 135.000; Fiat 600 modelo 1964, $ 59.000; Fiat 600, modelo 1961, $ 49.500, con facilidades. Acepto permutas. - Corrientes 29, Ciudad.
28|10|C|066|30|10

A GARIBALDI y Costanera: Ford F-100 diesel, 1975; Peugeot 504 XSE, 1973-1971; Renault 12 1973; R-6, 1973; Falcon 1972-1968; Fiat 600, 71; cupé Torino 1973; Chevrolet 1967-1972. Impecables.
28|10|C|36|29|10

A PARTICULAR vendo Fiat 600 - 71. Barcala 642, Cdad.
28|10|C|214|28|10

A PARTICULAR vendo Fiat 600 - 68. Barcala 642, Cdad.
28|10|C|214|28|10

A PARTICULAR vendo Fiat 600 - 700. Barcala 646, Cdad.
28|10|C|214|28|10

A PARTICULAR vendo Rural Fiat 600 - 71. Barcala 646, Cdad.
28|10|C|214|28|10

A PARTICULAR vendo Renault R 12 - 72. Barcala 646, Cdad.
28|10|C|214|28|10

ATENCION: Automotores, vendo Fiat 1973 Multicarga. Fiat 128|1972. Automóvil Chevrolet 1946. Coronel Plaza 651.
28|10|T|08407|28|10

AMORTIGUADORES, rótulas esféricales, reparaciones, ventas. Ferraris y Campassi. Costanera 1333 San José. T. 258123.
24|10|C|965|31|10

APURADISIMO líquido Peugeot 1965 $ 85.000. Fiat 1969 $ 92.000. Lamadrid 336. Ciudad.
28|10|C|114|28|10

ATENCION, vendo Fiat 600, adquirido en rifa, prácticamente 0 Km. Oportunidad. Belgrano 587. Mendoza.
28|10|F|21679|28|10

AMI 0 Km., incluída financiación en tres años, regalo, oportunidad. Garibaldi 108.
28|10|T|08409|29|10

BERGANTIN 1960, cuatro cilindros, buen estado, radio, vendo $ 49.000. - Reboredo. - San Martín 76, Godoy Cruz.
28|10|C|170|28|10

BEDFORD mod. 1961, impecable estado, vendo. Paraguay 3151. Mendoza.
28|10|C|53|30|10

COBERTURA madera para cualquier Rastrojero. Vendo. Total $ 6.000, Jujuy 587 ciudad.
28|10|C|050|28|10

CAMION Chevrolet 1946, con volquete, toda prueba. Vendo, recibo chatita menor. Coronel Plaza 651.
28|10|T|8407|29|10

CAMION Chevrolet 6.500, con motor Bedford, grande, volcador, recibo automotor o camioneta, doy facilidades. Olegario Andrade 641.
28|10|C|213|28|10

COMPRO unidades usadas, modelo 62 en adelante. Buenos Aires 344, Mza.
1|10|F|31470|Pte.

CONOZCA su automóvil: Aprenda prácticamente a repararlo y lo que es más importante a mantenerlo como nuevo. Taller Escuela. Fundación E.A.G. Juan G. Godoy 969 (altura calle Dorrego al 500) Guaymallén.
25|10|C|056|29|10

CAMIONETA Ford 1962, impecable $ 40.000 y facilidades, permutas. Perú 2950. Ciudad.
27|10|C|755|29|10

CITROEN 1970, gris, impecable $ 45.000 y facilidades, permutas. Perú 2950, Ciudad.
27|10|C|755|29|10

CAMIONETAS Chevrolet 1970, 1968 y 1966, impecables. $ 50.0000 y facilidades, permutas. Perú 2950, Ciudad.
27|10|C|755|29|10

COMPRO Peugeto, Fiat, Chevrolet similar 66|72. Pago total efectivo. Entre Ríos 208.
28|10|C|117|28|10

COMPRO contado Fiat 125. Peugeot 72|74. Necochea 350, Ciudad.
28|10|C|118|28|10

CONTADO, compro automóvil 58|75, buen estado. Bernardo Ortiz 1412, Godoy Cruz. Teléfono 222173.
28|10|F|21652|30|10

CAMIONETA Chevrolet 66, impecable. Vendo o permuto por automóvil mayor o menor valor. Salta 1893. Ciudad.
28|10|T|08406|29|10

CONTADO vendo Citroen 2-CV, modelo 68, Urquiza 1232, Villa Nueva.
28|10|F|22694|28|10

CAMION Dodge 1967, rutero, con motor 140 caballos 1974, impecable, trabajo efectivo, facilidades, permutas, Teléf. 262986.
28|10|F|17842|28|10|D

CAMIONETA Siam 1967, impecable, particular, facilidades, permutas. Arredondo 392, Guaymallén.
28|10|F|17841|28|10|D

CUPULA, compro para Pick-Up Dodge 100, Ruiz Automotores S. A., V. Zapata 164, ciudad. Teléfono 241551.
28|10|C|194|28|10

CITROEN 3-CV 1972, mendocino, único dueño, barato. Alem 273.
28|10|C|198|28|10

CITROEN 3CV 1970 impecable vendo. Reboredo, $ 89.000. Permuto. Financio. San Martín 76 - Godoy Cruz.
28|10|C|170|28|10

CUPE Torino 69, llantas deportivas, techo vinílico, muy buena, permuto, financio. Olegario Andrade 641.
28|10|C|213|28|10

CAMIONETA Ford 71, 6 cilindros, muy buena, permuto, financio. Olegario Andrade 641.
28|10|C|213|28|10

CAMIONETA Chevrolet M - 68, única mano, impecable. Vendo o permuto. Pellegrini 1342, San José. Tel. 259552.
28|10|C|216|28|10

CHEVROLET Special 1973, 1969, impecables, pocos kilómetros. $ 70.000 y facilidades, permutas. Perú 2950, Ciudad.
27|10|C|755|29|10

CHEVY SS, 1970, bordó, impecable. $ 90.000 y facilidades, permutas. Perú 2950, Ciudad.
27|10|C|755|29|10

CHEVY 1972, impecable, 56.000 km. reales, vendo $ 180.000. Otorgo financiación. - San Martín 76, G. Cruz. Cubiertas nuevas.
28|10|C|170|28|10

CHEVY 250 mod. 71 vendo o permuto por casa o departamento, saldo convenir. Independencia y Acceso Norte, Las Heras. Teléfono 230237.
27|10|C|045|28|10|A|D.

DODGE 1.500, 75; Renault R-12, 75, 0 km. Catamarca 373.
28|10|C|059|29|10

DODGE Coronado 1971 impecable, vendo 125.000, permuto financio. Reboredo. San Martín 76 - Godoy Cruz.
28|10|C|170|28|10

DE CARLO 600 1961 poco uso, total 48.000. Di Tella 1960. 49.500. entre Ríos 125.
28|10|C|117|29|10

DODGE Polara 1971 amarillo patito preciso $ 70.000 y facilidades, permutas. Perú 2950. Ciudad.
27|10|C|755|29|10

ESCAPES, silenciadores, venta, colocación en Martínez. Alberdi 648, San José
18|10|C|042-043|19|11|D

ESTANCIERA 1962, impecable. $ 30.000 y facilidades, permutas. Perú 2950, Ciudad.
27|10|C|755|29|10

FRONTAL IKA 1966 dual vendo, chasis reparado a nuevo, furgón aluminio, grande, s|motor, para aplicar motor gasolero. Líquido $ 110.000 contado. A. Donado 176. 1º Barrio Emp. Comercio, Villa Nueva. Tel. 261492.
28|10|C|764|28|10

FIAT 600, 1971, rojo, impecable, pocos kilómetros $ 60.000 y facilidades, permutas. Perú 2950. - Ciudad.
27|10|C|755|29|10

FIAT 600, 1965, 1964, impecables, $ 36.000 y facilidades, permutas. Perú 2950. Ciudad.
27|10|C|755|29|10

FALCON 1962, verde, único dueño. $ 40.000 y facilidades, permutas. Perú 2950, Ciudad.
27|10|C|755|29|10

FALCON 1965, amarillo patito, precioso. $ 68.000 y facilidades, permutas. Perú 2950, Ciudad.
27|10|C|755|29|10

FIAT 600 1968 vendo, permuto. Lugones 260 - Mendoza. Teléfono 259198.
28|10|C|133|28|10

FIAT 1970-600, impecable. Vendo, permuto. San Martín 3420. Ciudad.
28|10|T|08408|28|10

FIAT 1600-1970, estado general muy bueno. Leonidas Aguirre 375. Ciudad.
28|10|C|192|30|10

FALCON 66,impecable. $ 125.000. Contado. ORWA. Costanera 256. Dorrego. Tel. 293308.
28|10|C|185|28|10

FIAT 600, 68 y 72; Citroen 2 CV. 67; Citroen 3 CV. 74; Ami 8, 74. Catamarca 373.
28|10|C|59|29|10

FIAT 1.100 excelente, 1961; Opel Rekord 1958, vendo, permuto. Pellegrini 591. San José.
28|10|C|044|28|10

GORDINI 1968 bordó, motor rectificado garantido, $ 45.000 y facilidades, permutas, Perú 2950. - Ciudad.
27|10|C|755|29|10

IAVA 1972, una mano, impecable. Leonidas Aguirre 375. Ciudad.
28|10|C|192|30|10

JEEP 1962 carrozado, impecable, $ 38.000 y facilidades, permutas. Perú 2950. Ciudad.
27|10|C|755|29|10

JEEP IKA, bueno. Recibo cualquier, permuta. Sanzin 1701. Villa Hipódromo.
28|10|C|425|28|10

MOTOR Dodge 71, vendo, pocos kms. Ruiz Automotores S.A., V. Zapata 164, ciudad.
28|10|C|194|28|10

RURAL Falcon 1969, impecable, preciosa. $ 85.000 y facilidades, permutas. Perú 2950, Ciudad.
27|10|C|755|29|10

PEUGEOT 403, 1961, 1962, impecables. $ 38.000 y facilidades, permutas. Perú 2950, Ciudad.
27|10|C|755|29|10

PEUGEOT 043 1962 flamante, precio total $ 79.950. Facilidades. Entre Ríos 208. Dto. A.
28|10|C|117|29|10

PEUGEOT 404 1970, una sola mano, cubiertas nuevas. Leonidas Aguirre 375. Ciudad.
28|10|C|192|30|10

PEUGEOT 404, 66, en muy buenas condiciones, contado y facilidades. Olegario Andrade 641.
28|10|C|213|28|10

PEUGEOT 404, 62, vendo o permuto. 65.000. Alte. Brown 3204. Bermejo.
28|10|C|605|28|10

VALIANT II, buen estado, a primera oferta. Jujuy 123, Ciudad.
27|10|C|851|28|10

VENDO Rastrojero impecable o permuto por coche Peugeot 504 mod. 1972, en adelante. Pedro Molina 383 - Guaymallén.
28|10|C|137|28|10

VENDO o permuto rural Rambler 64, Boca Pescado. Miller 371. Dorrego.
28|10|C|111|29|10

VENDO Citroen 1965, muy buen estado. Rodríguez 2130. Mendoza.
28|10|C|231|30|10

VENDO por ausentarme, Ami-8 74 facilidades. Güemes 302. San José.
28|10|T|08399|28|10

VENDO camión De Soto, modelo 58, gasolero, original de fábrica, con motor Perkins, con volquete, total $ 180.000, recibo permutas. Bandera de los Andes 4507, Esq. Higuerita, frente Barrio Santa Ana.
28|10|F|22691|28|10

VENDO diferencial camioneta Dodge 74 y 4 cubiertas Cinturato, nuevas, ocasión. Pellegrini 1342, San José. Tel. 259552.
28|10|C|216|28|10

VENDO Rambler 64, camioneta Siam Di Tella 62 y Renault 4-L 67. - Videla Castillo 2646, Ciudad. Mendoza.
28|10|C|172|28|10

VENDO Estanciera Utilitaria. Tratar: Félix Suárez 1576. Villa Nueva - Guaymallén.
28|10|T|8374|29|10

VENDO tanque 7.500 lts. forrado. Hablar teléf. 261276.
28|10|C|73|29|10

VENDO Plan Rombo 80, Renault 12, 14 cuotas. - Pringles 1426. San José. Tel. 261665.
27|20|C|23-24|28|10|A|D.

VENDO tractor "Zetor" con lev. hidráulico. - Pueyrredón 2665.- Ch. de Coria.
28|10|C|42|28|10

VENDO motor Valiant c|caja y accesorios 1º Bº UNIMEV. Manz. 12. Casa 2.
28|10|C|081|28|10

VENDO Isetta 300 22.000 contado. Salta 1139 Cdad.
28|10|C|085|28|10

VENDO semi un solo eje; motoneta Vespa, única por su estado. Godoy Cruz 1867. San José.
28|10|C|604|28|10

expo USADOS LUJAN WILLIAMS

CUPE CHEVY, Serie 2, v/colores	74
CUPE CHEVY SS., v/colores	70/71/72
CHEVY SS, rojo	73
FIAT 125, Familiar, bordó	73
CUPE DODGE GTX amarilla	73
CUPE DODGE Polara, celeste	73
CHEVY CHEVROMATIC, verde	72
AMI-8, azul y blanco	71
FALCON Standard	73
RENAULT R - 12, Break, dorado	73
FIAT 600, varios colores	68/71/72/73
CHEVY SUPER 230, blanco	71/72
CHEVY SS, varios colores	70/71
DODGE CORONADO, automático, azul	72
FIAT 128, amarillo	72
FORD FAIRLANE LTD, rojo	71
CHEVROLET Special, Super, varios colores	65/67/69/70
RENAULT R - 6	70
CITROEN 2 - CV naranja	69
CHEVROLET Super Sport	69
PEUGEOT 404, gris	66
FIAT 1500	68
FORD FALCON, beige	62

CARLOS LUJAN WILLIAMS S.A.
CHEVROLET DESDE 1925
GUTIERREZ 461 CDAD.
28|10|F|29625|28|10

RASTROJERO 57, permuto por Rastrojero 68 al 72. Diferencia contado. Alvear 900. Godoy Cruz.
26|10|C|727|28|10

RASTROJERO 1967, celeste, impecable, verlo es comprarlo. Contado, permutas. Perú 2950. Ciudad.
27|10|C|755|29|10

RENAULT Dauphine modelo 1964 vendo contado. Perú 491. - Teléfono 248892.
28|10|C|148|28|10

R-6/70, mejor que nueva, chapa Mendoza. Belgrano 587. Mendoza.
28|10|F|21680|28|10

RENOLETA 4-L, modelo 69, muy buen estado, vendo. Boulogne Sur Mer 1295, fuera horario comercio.
28|10|C|211|29|10

RAMBLER 1963 B|Pescado vendo, muy buen estado. Pringles 1426. San José. Tel. 251665.
27|20|C|23-24|28|10|A|D.

TRANSFIERO plan Círculo Citroen, 16 cuotas pagas. Juan B. Justo 1299. G. Cruz.
27|10|C|26|28|10|A|D.

URGENTE, vendo Rural Taunus 1956, valor total $ 45.000. Patricias Mendocinas 2357. San José.
28|10|F|22673|28|10

VENDO Ami 8 modelo 73, impecable. Tel. 218066.
28|10|T|8394|30|10

A CREDITO ladrillones, mosaicos, incluido colocación y materiales. Salta 1542, Ciudad.
28|10|C|100-101|28|10|D.

A REGALO perritos preciosos. Sarmiento 2164, Las Heras.
27|10|C|039|28|10|A|D.

A BUEN precio estanterías, guardarropas y todo tipo de muebles metálicos p|oficina y comercio. Fabricantes. Godoy Cruz 128. - Ciudad.
28|10|F|22699|Pte.

ALMOHADONES, colchonetas para patio e interiores. Capezzone Hijos. Tel. 290019
1|10|C|849|3|11

APROVECHE, traje, vestidos pantalones, camisas. San Lorenzo 1797. Barrio Sarmiento. Guaymallén.
25|10|C|244|31|10

APURADISIMO líquido juego living estilo nuevo y moto Gilera 500. Lamadrid 336. Ciudad.
28|10|C|114|28|10

BALANZAS, heladeras, estanterías nuevas, usadas. Bianchi legítima. Tel. 251749. S. Martín 2614.
11|7|F|75073|Pte.

BALANZAS, cortadoras de fiambres, sierras y picadoras de carne, heladeras comerciales. Unidades nuevas y usadas. Amplios créditos San Martín 202. Ciudad.
1.7|F|32311 Pte.

BALDES albañil 1.338 la docena, canastas albañil 1.380 la docena. Costanera y Uruguay, San José. T. 258123.
24|10|C|965|31|10

BALANZA Bianchi Legítima, 15 kg. estantería de madera y mostradores, vendo. - Damián Hudson 1687 - San José, Gilén.
28|10|C|166|29|10

CORTINAS americanas fabricación y colocación inmediata. Teléfonos 216489 y 220453.
24|10|C|055|2|11

CONSERVADORA helados, Carma, largo 1,15, ancho 52. Total pesos, 700.900. Teléfonos 253115 - 260462.

CONSERVADORAS heladeras comerciales, estanterías metálicas, mostradores, vitrinas, sillas, líquido. San Martín 2614. Mendoza.
26|10|C|799|28|10

DE OCASION vendo cama, mesita de luz, silla y mesa de estudio. T. Benegas 914, Ciudad.
28|10|C|175|28|10

ESTANTERIAS metálicas, modulares, exhibidores. Financiación Fábrica. 9 de Julio 1733. Teléfono 216535
2|1|F|20036|Pte.

FAMILIA vende televisor Televa 17" y finísimo juego living; Car Stéreo Kenia; Comedor rústico completo, etc. Gutenberg 51. Primer piso.
28|10|C|71|1|11

HORMIGONERAS varias, carretillas, guinches, torres, andamios, caballetes, vibradores etc. Costanera y Uruguay. San José. - Tel. 258123.
24|10|C|965|31|10

MOSAICOS en todos los tipos, 1ra. calidad, financiación hasta 20 meses. Fábrica, Belgrano 122. Ciudad.
9|10|F|97837|4|11

MAQUINAS escribir 5.000; Sumar 1.800, garantidas. Créditos veinte meses. Pellegrini 72, nace San Martín 2300. Taller Armando.
18|10|C|48|3|11

MUEBLES de cocina de lujo, mesadas todo tipo, piletas, cocinas, lavarropas, compare precios, facilidades. Alberdi 143, Mendoza. Teléfono 257317.
24|10|C|075|6|11

MAQUINA coser Singer, vendo $ 85.000 y heladera familiar. Salta 1829.
28|10|C|121|28|10

MOTO Gilera 1975, Macho 200, de lujo, cromada, 0 km. Líquido. Ayacucho 183.
28|11|C|71|1|11

MAQUINA escribir Olivetti Línea 88, nueva, vendo. E. Blanco 768 Dorrego.
28|10|C|166|29|10

OPORTUNIDAD: Vendo cobertura para Jeep IKA con las puertas, y un motor de Renault Dauphine ajustado. Pedro Molina Nº 383 - Gilén.
28|10|C|137|28|10

OVERLOK vendo. Academia Textil Anatex. - San Martín y Coronel Díaz.
28|10|C|173|28|10

PIANO Rösnich, excepcional, vendo, permuto auto. Lavalle 255. G. Cruz. Tel. 220800.
28|10|F|21678|28|10

PIANO alemán premiado, estado nuevo, vende familia ausentarse. Salta 1829.
29|10|C|121|28|10

SINGER, Severbon, Gardini, Lander coser-bordar, vendo contado. Clark 262.
24|10|C|19|30|10

SOLDADURA eléctrica, rectificador Diodod Silicio 250 amperes, vendo o permuto menor precio. Avellaneda 1184. Villa Nueva, T. 260677.
28|10|F|22672|28|10

TELEVISOR dual Hitachi portátil sin uso y living gobelino 50 % valor real. Ayacucho 183.
28|10|C|71|1|11

URGENTE por cambio de ramo, vendo artículos del hogar, aproximadamente $ 150.000 total. Contado $ 50.000, resto convenir. - Paso de los Andes 840, Godoy Cruz.
28|10|C|177|28|10

VENDO Tupí, prensa de hierro y circular. Lagomaggiore 471.
28|10|C|157|28|10

VENDO juego dormitorio, de cocina, televisor Zenith, Presidente, Stéreo Ken Brown, etc. Pascual Segura 498. Villa Nueva - Gilén. Tel. 260223.
28|10|C|128|28|10

VENDO-permuto instalaciones y mercaderías de despensa, máquina de soda con 1.200 sifones, conservadora de helados, dos cubos. Rópolo y Corrientes. Buena Nueva - Gilén. Teléfono 262670.
28|10|C|135|28|10

VENDO juego máquinas mercadito, sierra, heladera, picadora, balanzas, vitrina, conservadora helados. Chacabuco 601. Ciudad.
28|10|C|142|30|10

VENDO motoneta Iso y tocadiscos, radio portátil, 2.000.000 al contado. Calle Granaderos 1610, Ciudad.
28|10|T|8379|28|10

VENDO equipo aire acondicionado, frío - calor, marca Evaico, 2.950 frigorías y 2.830 calorías. Teléfono 240304. Hipólito Yrigoyen 398. Godoy Cruz.
28|10|T|8382|28|10

VENDO flamante camilla, French N 594 - Gilén. Dorrego.
28|10|C|60|28|10

VENDO: 1.000 tarros de helados, de 8 kgs. c|u. c|tapas. Tratar: Pellegrini y Paso de los Andes, Godoy Cruz, de tarde.
28|10|C|61|28|10

VENDO: Heladera p|carnicería de tres puertas. Pellegrini y Paso de los Andes, Godoy Cruz; de tarde.
28|10|C|61|28|10

VENDO heladera comercial cuatro puertas. Teléfono 960308.
28|10|C|063|28|10

VENDO boxer atigrado muy fino o permuto por Doverman enano o mediano. Belgrano 2561. Ciudad. Atiendo todo el día.
27|10|C|28|28|10|A|D.

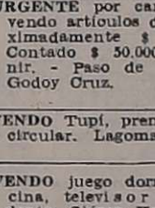

Compras Varias

A DIARIOS y Revistas, libros, archivos fichas IBM, cartón, retiro a domicilio. Tel. 222024.
23|10|C|702|31|11

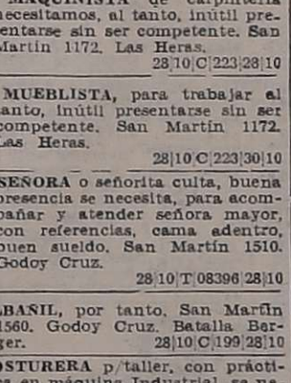

Combinados, Cambiadores y Televisores

CAMBIE el tubo de su televisor y páguelo a crédito. Garibaldi 374. Teléfono 248066.
10|8|F|81631|Pte.

ELECTROGAR T. V. repara televisores, combinados, todas marcas, Teléf. 255765.
28|10|T|08403|1|11

SERVICE a domicilio, arreglamos televisores, combinados, precios sin competencia. Tel. 254029.
28|10|C|131|3|11

Ocupaciones Varias Pedidas

A IMPORTANTE empresa incorporará 10 personas a su equipo de asesores. Se requiere buena presencia y facilidad de palabra. Interesante remuneración. Presentarse en San Martín 811, Ciudad - 1º Piso - Horario de comercio.
28|10|C|51|28|10

A APRENDIZA d|peluquería de damas se solicita, con responsabilidad. Cap. de Fragata Moyano 13, B. Bombal.
28|10|C|153|154|28|10

A MAESTRO oficial muebleista y tallador, necesitamos. Godoy Cruz 378. San José.
28|10|T|08413|29|10|D

A MAQUINISTA de carpintería necesitamos, al tanto, inútil presentarse sin ser competente. San Martín 1172. Las Heras.
28|10|C|223|28|10

A MUEBLISTA, para trabajar al tanto, inútil presentarse sin ser competente. San Martín 1172. Las Heras.
28|10|C|223|30|10

A SEÑORA o señorita culta, buena presencia se necesita, para acompañar y atender señora mayor, con referencias, cama adentro, buen sueldo. San Martín 1510. Godoy Cruz.
28|10|T|08396|28|10

ALBAÑIL, por tanto. San Martín 1560. Godoy Cruz. Batalla Berger.
28|10|C|199|28|10

COSTURERA p|taller, con práctica en máquina Industrial, se necesita. Jorge Newbery 366. Cdad.
28|10|C|247|28|10

DACTILOGRAFA competente, trabajo p|hora, necesito. Llamar 16 a 20 hs. Tel. 256362.
28|10|C|222|28|10

INSTALADORES de equipos de aire acondicionado, individuales, con experiencia. Presentarse en: Deniel, San Martín 1024.
26|10|F|21484|28|10

MEDIO oficial pintor de automóvil urgente. Montecaseros 2158. Ciudad.
28|10|T|8380|28|10|D

NO IMPORTA su edad. Curso práctico de máquinas, herramientas. Lo capacitará para ingresar a taller mecánico, metalúrgico, industria o independizarse. Fundación EAG. Juan G. Godoy 969 (altura calle Dorrego al 500) Guaymallén.
24|10|C|056|30|10

NECESITO mozo para restaurante. Presentarse de 9 a 10.30 horas. Lavalle 144. Mendoza.
28|10|T|8387|28|10

NECESITO oficiales y medios oficiales chapistas y pintores de automóviles. - Perito Moreno 524, Godoy Cruz.
28|10|T|8377|30|10

NECESITO oficiala modista alta costura. Mitre 1928.
28|10|T|8385|28|10

NECESITO pintor de automóvil. Corrientes 350 - Ciudad.
28|10|C|74|28|10

NECESITO oficial pintor de obra. Coronel Díaz 383, Ciudad.
28|10|C|75|76|28|10|AD

NECESITO oficial zapatero. Tratar: San Lorenzo 418, Ciudad.

"A.A." AMITRANO - Martillero, Tel. 247711. Aristides Villanueva 332, ofrezca muebles, antigüedades, maquinarias, artículos generales. Pagamos mejor. Anticipamos dinero.
9|6|F|12224 Pte.

A BENTURINO, Martillero. Teléf. 248730 y 244335. Av. Colón 669. Ofrezca muebles, antigüedades, artículos de hogar. Anticipo dinero.
2|1|F|7828|Pte.

A. SELLA Martilleros. Teléf. 247447. Tiburcio Benegas 776, ofrezca muebles, artículos hogar, máquinas usadas. - Dinero en el acto.
11.2|F|36991|Pte.

A TRAJES usados compro, pantalones, camisas, vestidos, tapados, pulóveres, toda ropa invierno-verano. Llame tel. 252411. Castillo, Alberdi 77. Ciudad.
24|10|C|119|2|11

PIANO usado compra familia

LICITACIONES

MEDACO S.A.C.I.I.A.M.

EXPORTACION e IMPORTACION

NOTIFICA Y EMPLAZA

todo su personal temporario y por este único medio que berán concurrir munidos de documentos de identidad y li-eta sanitaria al dia, requisito imprescindible al lugar de abajo: Belgrano 913. Las Heras, a fin iniciar trabajo empa-ue ajo temporada 1975/76, en horarios de 8 a 12 hs. en días ábiles desde el 27/10 al 5/11/75, término improrrogable y ba-apercibimiento de los Arts. 107,263 y 265 de la ley 20.744.
26|10|F|21528|4|11|A

ANHIDRIDO SULFUROSO

Tanques e Instalaciones Fijas

Manifold Ingeniería

JOAQUIN V. GONZALEZ 918 • DORREGO - TEL. 242727

CAMBER

Oficial Tornero

NECESITO

Presentarse en Sarmiento 2048 G. Cruz - Mza. - De 8 a 14 hs

27|10|F|91995|28|10

ZAPATEROS

Suela pileta Crupón y entera Precios de fábrica. Calle Palma 110. Maipú. CURTIEMBRE MATTAR.

23|10|F|17579|29|10|D

PRIMAVERA con PHILIPS/ AUTOVOX

Autoradio completa para colocar

$1.490

MONTES DE OCA 980 - Frente al Hipódromo - G.CRUZ

ORO

PLATA-PLATINO-BRILLANTES

Análisis y Purificación de metales preciosos

Compra - venta por mayor y menor. Voy a domicilio. Asoc. a COVEMPA. - Sarmiento 50. Local 5 - Teléf. 244960 - Mza

15|10|C|558|28|10

EDIFICIO COMERCIAL

Cerca San Martín, 4ª, c/teléfono, construcción nueva, 600 mts. cubiertos, 3 amplios salones, c/vehículo, baño y vestuarios personal. T. $ 5.000.000 c/facilidades. - PROVIVIENDA. Perú 1214.

28|10|C|86|28|10

ENCARGADO DE COMPRAS

nocimientos ramo metalúrgico, NECESITAMOS. Prefe-blemente técnico con experiencia en compras. Escribir Poste Restante C. I. 4.030.926 este diario.

28|10|C|123|124|28|10|D

NECESITO ENOLOGO

PARA CORDOBA

DE 25 A 30 AÑOS CON REFERENCIAS

CERVANTES 2049

GODOY CRUZ - MENDOZA

28|10|C|52|28|10

CASA RODANTE

4 a 6 camas, necesitamos alquilar por 15 días.

PECAS AUTOMOTORES

Buenos Aires 344

Teléfono 217830

28|10|F|22608|29|10

EPARTAMENTO

Viña del Mar, 2 dormitorios, g comedor, baño, cocina, la-dería. - Vendo - Llamar te-no 284527, de 18.30 horas en ante. - Santiago. - CHILE.

28|10|C|755|28|10

DISTRIBUIDORA

De productos de primera línea Kellogg's, Nevares, Managua, Bam-mi, etc. Solicita 3 vendedores-distribuidores con vehículo apropiado.

9 DE JULIO 2734 - CIUDAD

26|10|C|760|28|10

MOSAICOS

graníticos y calcáreos

LOCALIZACION Avda LIBERTAD 895 VILLA NUEVA - GUAYM.

AGENTES COMERCIALES Tel. 262557

*FINANCIACION 5,10,15 y 20 meses

Cierre su Propiedad con Hormigón Vibrado "VAL-TER"

Fabricación de postes olímpicos. Gane tiempo y dinero - Evítese molestias. Lo entregamos totalmente instalado. CASTELLANOS 1019, Dorrego. T. 243992

)|F|20915|28|10|A

FINCA

pro - Buena ubicación. HASTA $ 5.000 000. TRATAR: Tel. 215863.

28|10|C|188|28|10

MUEBLES ESTILO RUSTICO

PINO CHILENO - Hacemos el mueble que Ud. necesita.

MARTINEZ DE ROSAS 735 - Tel. 245127 - CIUDAD

28|10|C|816|28|10

BODEGA

— COMPRO URGENTE —

20.000 a 30.000 Hls. Zona Este

OFERTAS: Tel. 215863.

28|10|C|188|28|10

MINISTERIO DE ECONOMIA

CORPORACION DE EMPRESAS NACIONALES

AGUA Y ENERGIA ELECTRICA

EMPRESA DEL ESTADO

GERENCIA EXPLOTACION REGIONAL CUYO

DIVISIONAL MENDOZA

LICITACION PUBLICA Nº 16/75

Llámase a licitación pública para el día 25 de noviembre de 1975, a las 11 horas, por la contratación de los trabajos con provisión parcial de materiales, para efectuar las "Obras de redes de distribución de energía eléctrica en la provincia de Mendoza - C. A. S. - calle Balcarce, departamento San Martín. Proyecto Nº 4.829/73.

PRESUPUESTO OFICIAL: $ 980.000,00.

Pliegos e informes: Oficina de Compras, Avda. San Juan 470, Mendoza.

Valor de la documentación: Ciento Cincuenta pesos ($ 150,00).

Obra del Plan Trienal para la Reconstrucción y Liberación Nacional

24|10|F|21118|28|10

MINISTERIO DE ECONOMIA

CORPORACION DE EMPRESAS NACIONALES

AGUA Y ENERGIA ELECTRICA

EMPRESA DEL ESTADO

GERENCIA EXPLOTACION REGIONAL CUYO

DIVISIONAL MENDOZA

LICITACION PUBLICA Nº 17/75

Llámase a licitación pública para el día 26 de noviembre de 1975, a las 11 horas, por la contratación de los trabajos con provisión total de materiales para ejecutar las obras civiles de "Construcción cámara transformadora a nivel en distrito Las Cuevas, Dpto. Las Heras, Mendoza. Proyecto Nº 5.799/75".

PRESUPUESTO OFICIAL: $ 752.892,00.

Pliegos e informes: Oficina de Compras, Avda. San Juan 470, Mendoza.

Valor de la documentación: Doscientos pesos ($ 200,00).

Obra del Plan Trienal para la Reconstrucción y Liberación Nacional

24|10|F|21123|28|10

PRESIDENCIA DE LA NACION

COMISION NACIONAL DE ENERGIA ATOMICA

Llámase a LICITACION PUBLICA Nº 6/75 Expte. M.P. Fm. 775/75 Cde: 98 para la provisión de Rodamientos. Apertura 10 de noviembre de 1975. Hora: 11. Solicitar pliego en DIVISION FABRICA MALARGÜE - Casilla de Correo Nº 13 - MALARGÜE - Provincia de Mendoza, de Lunes a Viernes de 6 a 18 horas, sin cargo.

27|10|F|22242|29|10

MINISTERIO DE ECONOMIA

CORPORACION DE EMPRESAS NACIONALES

YACIMIENTOS PETROLIFEROS FISCALES

DESTILERIA LUJAN DE CUYO

LICITACION PUBLICA 70 Nº 184

Llámase a Licitación Pública para ADQUISICION DE EQUIPO ELECTROBOMBA.

APERTURA: 17 de noviembre de 1975, a las 12.00 horas, en YPF Destilería Luján de Cuyo.

PLIEGOS: Administración Destilería Luján de Cuyo (Compras y Contrataciones), en días hábiles de Lunes a Viernes de 8.00 a 12.00 horas.

VALOR DEL PLIEGO: Veinte Pesos ($ 20,00). 22|10|F|20426|31|10

MINISTERIO DE ECONOMIA

Corporación de Empresas Nacionales

YACIMIENTOS PETROLIFEROS FISCALES

Destilería Luján de Cuyo

LICITACION PUBLICA 70 - Nº 194

Llámase a licitación pública para la ADQUISICION DE VALVULAS DE RETENCION HORIZONTAL.

Apertura: 24 de noviembre de 1975, a las 11 horas, en Y. P. F., Destilería Luján de Cuyo.

Pliegos: Administración Destilería Luján de Cuyo (Compras y Contrataciones) en días hábiles de lunes a viernes de 8 a 12 horas.

Valor del pliego: Veinte pesos ($ 20,00). 28|10|F|22412|6|11

MINISTERIO DE ECONOMIA

CORPORACION DE EMPRESAS NACIONALES

YACIMIENTOS PETROLIFEROS FISCALES

ADMINISTRACION MENDOZA

LICITACION PUBLICA AM. Nº 1265

TRANSPORTE EN OMNIBUS PERSONAR DE TURNO AREA VIZCACHERAS - ADMINISTRACION MENDOZA.

Apertura: Día 14 de noviembre de 1975, a las 11 horas, en calle Salta 672, Godoy Cruz, Mendoza.

VALOR DEL PLIEGO: $ 100,-

22|10|F|17718|31|10|D

MINISTERIO DE ECONOMIA

CORPORACION EMPRESAS NACIONALES

YACIMIENTOS PETROLIFEROS FISCALES

ADMINISTRACION MENDOZA

LICITACION PUBLICA AM/Nº 1.264

Rectificación completa con provisión de repuestos y accesorios, de treinta y un (31) block semi armados de distintas marcas y modelos.

APERTURA: Día 13 de noviembre de 1975, a las 9.00 horas, en calle Salta 672, Godoy Cruz, Mza.

VALOR DEL PLIEGO: $ 100,00.

22|10|F|20275|31|10

MINISTERIO DE ECONOMIA

Corporación de Empresas Nacionales

YACIMIENTOS PETROLIFEROS FISCALES

Destilería Luján de Cuyo

LICITACION PUBLICA 70 Nº 191

Llámase a licitación pública para la "CONSTRUCCION DE BAÑO Y VESTUARIO EN D. L. C.".

Apertura: 18 de noviembre de 1975, a las 12 horas, en Y. P. F., Destilería Luján de Cuyo.

Pliegos: Administración Destilería Luján de Cuyo (Compras y Contrataciones), en días hábiles de lunes a viernes, de 8 a 12 horas.

Valor del pliego: Cien pesos ($ 100,00).

23|10|F|20662|1|11

MINISTERIO DE ECONOMIA

Corporación de Empresas Nacionales

YACIMIENTOS PETROLIFEROS FISCALES

Destilería Luján de Cuyo

LICITACION PUBLICA Nº 70-177

Llámase a licitación pública para la adquisición de caños de acero.

Apertura: 7 de noviembre de 1975, a las 12 horas, en Y. P. F. Destilería Luján de Cuyo.

Pliegos: Administración Destilería Luján de Cuyo (Compras y Contrataciones), en días hábiles de lunes a viernes, de 8 a 12 horas.

Valor del pliego: Veinte pesos ($ 20,00).

15|10|F|99132|28|10

MINISTERIO DE ECONOMIA

CORPORACION DE EMPRESAS NACIONALES

YACIMIENTOS PETROLIFEROS FISCALES

DESTILERIA LUJAN DE CUYO

LICITACION PUBLICA 70 Nº 187

Llámase a Licitación Pública para ADQUISICION DE BRONCE COMUN FUNDIDO CENTRIFUGADO EN BUJES.

APERTURA: 18 de Noviembre de 1975, a las 9 horas, en YPF, Destilería Luján de Cuyo.

PLIEGOS: Administración Destilería Luján de Cuyo (Compras y Contrataciones), en días hábiles de Lunes a Viernes, de 8 a 12 horas.

Valor del Pliego: Veinte Pesos ($ 20,00). 22|10|F|20406|31|10

MINISTERIO DE ECONOMIA

Corporación de Empresas Nacionales

YACIMIENTOS PETROLIFEROS FISCALES

Destilería Luján de Cuyo

LICITACION PUBLICA Nº 70 - 193

Llámase a licitación pública para la AMPLIACION DE EDIFICIO USINA EN D. L. C.

Apertura: 21 de noviembre de 1975, a las 12 horas, en Y. P. F., Destilería Luján de Cuyo.

Pliegos: Administración Destilería Luján de Cuyo (Compras y Contrataciones), en días hábiles de lunes a viernes, de 8 a 12 horas.

Valor del pliego: Cien pesos ($ 100,00). 28|10|F|22436|6|11

MINISTERIO DE ECONOMIA

CORPORACION EMPRESAS NACIONALES

YACIMIENTOS PETROLIFEROS FISCALES

Destilería Luján de Cuyo

LICITACION PUBLICA 70 Nº 181

Llámase a Licitación Pública para la adquisición de: MOTOZORRA AUTOELEVADORA.

Apertura: 11 de noviembre de 1975, a las 12 hs., en Y.P.F. - Destilería Luján de Cuyo.

Pliegos: Administración de la Destilería Luján de Cuyo (Compras y Contrataciones), en días hábiles de lunes a viernes, de 8 a 12 hs.

Valor del pliego: Pesos veinte ($ 20). 22|10|F|20239|31|10

MINISTERIO DE ECONOMIA

CORPORACION EMPRESAS NACIONALES

YACIMIENTOS PETROLIFEROS FISCALES

DESTILERIA LUJAN DE CUYO

LICITACION PUBLICA 70 - Nº 183

Llámase a Licitación Pública para la ADQUISICION DE UN EQUIPO AUTOBARREDOR.

APERTURA: 13 de noviembre de 1975, a las 11.00 horas, en YPF, Destilería Luján de Cuyo.

PLIEGOS: Administración Destilería Luján de Cuyo (Compras y Contrataciones), en días hábiles de Lunes a Viernes de 8.00 a 12.00 horas.

VALOR DEL PLIEGO: Veinte Pesos ($ 20,00).

22|10|F|20295|31|10

Ministerio de Economía

Corporación de Empresas Nacionales

YACIMIENTOS PETROLIFEROS FISCALES

Destilería Luján de Cuyo

LICITACION PUBLICA 70 Nº 188

Llámase a Licitación Pública para la ADQUISICION DE BANCO DE PRUEBA PARA REPARACION SISTEMA DE CARGA Y ARRANQUE DE EQUIPOS Y VEHICULOS.

Apertura: 19 de noviembre de 1975, a las 12 horas, en Y.P.F. - Destilería Luján de Cuyo.

Pliegos: Administración Destilería Luján de Cuyo (Compras y Contrataciones), en días hábiles de lunes a viernes, de 8 a 12 horas.

Valor del Pliego: Veinte pesos ($ 20,00). 22|10|..|20229|31|10

MINISTERIO DE ECONOMIA

Corporación de Empresas Nacionales

YACIMIENTOS PETROLIFEROS FISCALES

Destilería Luján de Cuyo

LICITACION PUBLICA 70 Nº 189

Llámase a licitación pública para la "Instalación de cañerías de hierro galvanizado y de hormigón comprimido para tendidos de conductores eléctricos en D. L. C."

Apertura: 19 de noviembre de 1975, a las 8 horas en Y. P. F., Destilería Luján de Cuyo.

Pliegos: Administración Destilería Luján de Cuyo (Compras y Contrataciones), en días hábiles de lunes a viernes, de 8 a 12 horas.

Valor del pliego: Cien pesos ($ 100,00). 23|10|F|20652|1|11

MINISTERIO DE ECONOMIA

CORPORACION DE EMPRESAS NACIONALES

YACIMIENTOS PETROLIFEROS FISCALES

DESTILERIA LUJAN DE CUYO

LICITACION PUBLICA 70 Nº 186

Llámase a Licitación Pública para ADQUISICION DE BRONCE ANTIFRICCION CENTRIFUGADO.

APERTURA: 18 de noviembre de 1975, a las 8.00 horas en Y.P.F. Destilería Luján de Cuyo.

PLIEGOS: Administración Destilería Luján de Cuyo (Compras y Contrataciones) en días hábiles de Lunes a Viernes de 8.00 a 12.00 horas.

VALOR DEL PLIEGO: VEINTE PESOS ($ 20,00).

22|10|F|20285|31|10

HONORABLE LEGISLATURA DE LA PROVINCIA DE MENDOZA

LICITACION PUBLICA

Llámase a Licitación Pública para el día 17 de noviembre de 1975, a las once (11) horas, con motivo de la provisión de 79 trajes de verano, 79 pares de zapatos, 158 camisas y 76 corbatas, destinados al Personal Obrero y de Maestranza y de Servicio de esta H. Legislatura. El Pliego de Condiciones respectivo se encuentra a disposición de los interesados en Sección Contaduría.

27|10|F|22225|31|10

MINISTERIO DE ECONOMIA

CORPORACION DE EMPRESAS NACIONALES

YACIMIENTOS PETROLIFEROS FISCALES

DESTILERIA LUJAN DE CUYO

LICITACION PUBLICA Nº 70-182

Llámase a Licitación Pública para la ADQUISICION DE CORREAS TRAPECIALES EN "V".

APERTURA: 13 de noviembre de 1975 a las 12,00 horas, en YPF. Destilería Luján de Cuyo.

PLIEGOS: Administración Destilería Luján de Cuyo (Compras y Contrataciones), en días hábiles de Lunes a Viernes, de 8,00 a 12,00 hs.

VALOR DEL PLIEGO: VEINTE PESOS ($ 20,00).

22|10|F|202419|31|10

MINISTERIO DE ECONOMIA

CORPORACION DE EMPRESAS NACIONALES

YACIMIENTOS PETROLIFEROS FISCALES

DESTILERIA LUJAN DE CUYO

LICITACION PUBLICA Nº 70-192

Llámase a Licitación Pública para la ADQUISICION DE EQUIPO MOTOCOMPRESOR PORTATIL.

Apertura: 20 de noviembre de 1975, a las 12,00 horas, en Y.P.F. Destilería Luján de Cuyo.

Pliegos: Administración Destilería Luján de Cuyo (Compras y Contrataciones), en días hábiles de Lunes a Viernes, de 8,00 a 12.00 horas.

Valor del pliego: Veinte pesos ($ 20.00).

27|10|F|22245|5|11

Avisos Clasificados

(Viene de la Pág. anterior).

Ofrecidos Varios

EMPRESA GODOY CRUZ

DESTAPAR CLOACAS

Teléfono 244064

Atiendo: Luján, Maipú, Chacras de Coria. Destapo cañerías de agua caliente con equipos modernos. Plomería. Limpieza de calefones y cocinas.

28|10|C|151|28|10

A DESAGOTE de pozos y cámaras sépticas, destape cañerías. "La Higiénica". Brandsen 1344. Dorrego. Teléfono 291126.

7|10|C|364|9|11

A - DESAGOTE pozos, cámaras sépticas, destapes cloacales, cañerías en general. "La Moderna". Teléfono 243865.

1310|C|54|4|11

A DESTAPAR cloacas desagües, calefones gas, plomería. "Trabajos garantidos". Tel. 250617.

3|10|F|39365|Pte.

A HELADERAS, lavarropas, termocalefones. Reparaciones garantidas. Silva 1938. Tel. 250471.

16|10|C|922|18|11

A BUEN plomero económico visitas. Gratis, cañerías, calefones destapes. Teléfono 216085.

19|10|C|203|28|10

A DESTAPAR cloacas, cañerías, calefones, plomería, Tel. 242948. Juan B. Justo Nº 564. Godoy Cruz.

25|10|F|21267|31|10

A PLOMERO, gasista, calefones, lavarropas, cañerías. Atención inmediata, precios razonables. - Teléf. 246434.

27|10|C|913|2|11

A DOMICILIO reparaciones heladeras familiares, comerciales, lavarropas. - Foo. de la Reta 850. San José. Tel. 256136.

28|10|C|203|1|11

A DOMICILIO: Reparaciones heladeras, lavarropas, calefones, cocinas. - Salta 1989. Tel. 257280.

27|10|C|878|29|10

A DOMICILIO. Reparamos lavarropas, calefones instantáneos, cocinas, sanitarios, plomería. Urgencias. Rioja 355. T. 248250-216496.

28|10|C|212|28|10

PLASTIFICAR, pulir, encerar pisos madera, pintar casas; plomería, gasista. Llame teléfono: 0482.

26|8|217|29|10

DOMICILIO reparamos heladeras familiares, comerciales, lavarropas, asesoramiento gratis. 0136.

1|10|F|95848|Pte.

DESTAPE cañerías cloacales, gas, plomería. Arreglo artefactos sanitarios, gas. T. 224050.

9|10|C|997|4|11

DESAGOTE pozos, cámaras sépticas, limpieza cañerías. UNIREV. Teléfono 261745.

16|10|F|99829|Pte.

INTEGRAL máquinas de coser, taller especializado, todas las marcas, modelos. Vamos a domicilio. Trabajos garantidos. Madrid 430. Ciudad. Tel. 249178.

24|10|C|998|30|10

DESTAPAR cañerías, cloacas, gas albañal, plomero, arreglo calefón gas. Tel. 223449.

22|10|C|492|6|11

DOMICILIO se ofrece plomero. servicio rápido. T. 259929-220322.

27|10|C|879|31|10

HERRADURAS coloco, arreglo. a domicilio, servicio permanente. T. 245012.

27|10|C|880|29|10

DESTAPAR cloacas y desagües viales. Teléf. 247316.

28|10|C|182|28|10

DOMICILIO servicio mecánico a artefactos hogar. Responsabilidad empresaria. Tel. 256683. (rario comercio).

28|10|F|22657|31|10

FIL techos, trabajos generales albañilería. Trabajos de encia. - 250571.

27|10|C|943|28|10

COLCHONERO a domicilio Arreglamos colchones pullman, lana, toldos. Teléfono 259152.

28|10|C|191|29|10

CORRASOS premoldeados de rápida colocación, económicos, garantidos. Créditos. Teno 248874.

18|10|C|253|4|11

CORRASOS telgopor, empapelados, pintura, rápidos. Tel. 248539.

22|10|C|343|28|10

COLCHONERO: Arreglo colchones pullman y de lana. Tel. 21889.

28|10|C|143|30|10

DESAGOTE de pozos y cámaras sépticas, Tel. 293241.

23|10|C|617|29|10

DOMICILIO arreglo camas, sillas, mesas, roperos. Precio económico. - 217054.

28|10|C|116|28|10

ELECTRICISTA: Reparaciones, instalaciones artefactos eléctricos, a domicilio. Teléf, 255336.

30|9|C|281|3|11

ELECTRICISTAS: con matrícula - Tel. 240058.

22|10|C|391|5|11

EX MECANICO Singer: Arreglo máquinas coser. Teléf. 240350, Godoy Cruz 6235 - Guaymallén.

28|10|C|134|28|10

FOTO Arte, ex laboratorista Rodín Bs. As., casamientos, cumpleaños, etc. Solicite turno al teléfono 218066.

28|10|T|8394|29|10

PINTURA, empapelado, albañilería en general. Teléfono 227964. Señor Paludi.

3|10|C|259|5|11

PLOMERO, arreglo artefactos sanitarios, albañilería, techos, azulejos, empapelados. - Teléfono 256493.

28|10|C|229|29|10

PLOMERO, gasista, limpieza cocina, calefones, destape cloacas, cañería agua. Teléfono 253066.

28|10|C|229|28|10

Educacionales

A EXAMENES diciembre. Todas las materias e Inglés. - Teléfono 220511.

24|10|C|081|2|11

ALUMNOS secundarios preparamos individualmente. San Martín 276, Teléfono 246172. Ciudad.

24|10|C|117|2|11

PREPARANSE alumnos: Matemáticas, Contabilidad, Física, Química, etc. Clases individuales. - Teléfono 249946.

28|10|C|058|30|10

CASAS RODANTES Y EMBARCACIONES

CASA Rodante nueva. - Catamarca 373.

28|10|C|059|28|10

LANCHA Bermuda S. Sport, 70 H.P., Mod. 74, Teléf 217333.

28|10|C|228|30|10

REFORMAS, reparaciones y accesorios para casas rodantes. Consulte en: Anzorena 335, Godoy Cruz.

4|10|F|95959|4|11

TRAILER "ANAHI" Representante zona Cuyo: Jardín del Automóvil, San Martín 1955, Godoy Cruz, Mza. Tel. 290078 - 2448402 y 248279.

18|10|F|99942|Pte.

VENDO lote fibra vidrio TECNO 280. Llamar tel. 240304. Hipólito Yrigoyen 398 - Godoy Cruz.

28|10|T|08381|28|10

Labores Femeninas

CORTINADOS de tela. Riel Sabicort. Impecable terminación. Reparaciones. T. 256564.

26|10|C|683|28|10

Compra y Venta de Libros

COMPRO libros secundarios, primarios, novelas usadas. Rivadavia 29. Teléfono 250801.

28|10|C|088|30|10

Préstamos y Hipotecas

COMPRO documentos comerciales e hipotecarios. Operación inmediata. Necochea 350.

28|10|C|962|29|10

COMPRO documentos hipotecarios, operación rápida. T. 225013.

28|10|F|21666|28|10

VENDO 9 documentos hipotecarios trimestrales, por m$n. 11.223.000 en m$n. 7.700.000. Sra. de Castro, Sáenz Peña 626, Luján.

28|10|F|22656|28|10

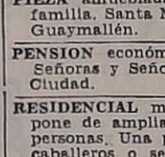

Pensión y Piezas Amobladas

A MATRIMONIOS, caballeros, hospedaje familiar. 4.000 diarios. Teléfono. Chile 1817.

28|10|C|220|28|10

ALOJAMIENTO Caballeros mensual. San Luis 243 - Ciudad.

24|10|C|004|005|2|11|D

ALOJAMIENTO para caballeros, agua caliente, teléfono, cocina, desde $ 30. Montecaseros 1571 - 1682.

27|10|C|847|29|10

ALOJAMIENTO muy distinguido, casa familia a señor honorable. Tel. 257994.

28|10|T|8388|28|10

ALQUILO habitación amueblada con cochera y derecho cocina. Fco. de la Reta 945, San José.

27|10|C|091|092|28|10|D

ALQUILO en casa de familia habitación amoblada a señora o señorita. Ituzaingó 2167.

28|10|T|08378|28|10

ALQUILO habitación amoblada c/ derecho cocina. Catamarca 259.

28|10|C|090|28|10

ALQUILAMOS pieza amoblada para matrimonio o 2 personas, cerca centro. Tel. 250750.

28|10|C|072|28|10

DOY alojamiento a caballeros a compartir. Entre Ríos 245, Dpto. "B" - Ciudad.

28|10|C|064|28|10

HABITACION para joven, señorita sola, compartida, c/s. comida. - Paso de los Andes 559.

28|10|C|119|28|10

HABITACION amoblada derecho cocina, teléfono, lavandería a 3 ó 4 personas. Salta 2376.

28|10|T|08383|29|10|D

NECESITO pensión p/persona anciana. San Juan 1461 - Mza.

28|10|C|034|29|10

PIEZA amueblada caballero, casa familia. Santa María de Oro 1244 Guaymallén.

26|10|C|665|28|10

PENSION económica casa familia Señoras y Señoritas. Mitre 2632. Ciudad.

28|10|C|084|29|10

RESIDENCIAL muy céntrica dispone de amplia sala para cinco personas. Una pequeña para dos caballeros o señoritas. San Lorenzo 19 - Ciudad.

28|10|C|062|28|10

Arriendos y Cambios

A PROPIETARIO directo, urgente alquilamos galpón, mínimo 400 m2, cub. en Guaymallén, Las Heras o Godoy Cruz. Ofrecer a los teléfonos 257726 y 251537, (lunes).

26|10|F|22184|28|10

A USTED, señor propietario, si desea recuperar su vivienda al término del contrato, antes de alquilar visítenos, lo asesoraremos sin compromiso. Además confeccionamos contratos de alquiler. Provivienda Inmobiliaria SRL. Proporcionamos tranquilidad y seguridad. Perú 1214. Tel. 218277 - 255813 - 258054.

27|10|C|738|29|10

A PROPIETARIOS que desean alquilar por poco tiempo y recuperar su propiedad desocupada, asegúranse empleando nuestro servicio. Además, aunque el inquilino se atrasare, usted siempre cobra. Consúltenos. - José Federico Moreno - Ex Director de la Cámara de Alquileres. San Lorenzo 332. Teléfono 249745.

28|10|C|156|29|10

A PROPIETARIO directo importante empresa desea alquilar galpón o casa corto antiguo para depósito. Mínimo 300 m2. cubiertos. Preferentemente 4ª sección. Referencias y garantías a satisfacción. Tel. 252343.

28|10|T|8393|29|10

A FAMILIA extranjera busca alquilar casa grande, cerca plaza Godoy Cruz, con teléfono, gas natural, 4 dormitorios, etc. Llamar al teléfono 720311.

25|10|C|338|31|10

A $ 6.000, antisísmica, Unimev, Guaymallén, comedor, 2 dormitorios, cochera, cocina, baño, 400 m., teléfono, Pereyra, Reconquista 170, Godoy Cruz, Teléfono 222269.

28|10|F|21675|28|10

A 350.000 y 400.000, alquilo departamento en Las Heras, tratar Montecaseros 2535, ciudad.

28|10|C|226|28|10

A 1.000.000, alquilo hermoso departamento pleno centro. Tratar Montecaseros 2535, Ciudad.

28|10|C|226|28|10

ALQUILO departamentos chicos, ideal matrimonios, estudiantes, Sargento Cabral 1265, Las Heras.

28|10|C|229|28|10

ALQUILAR necesitamos: casas y departamentos por 1 año. $ 4.000 - $ 8.000 y $ 10.000. Clientela seleccionada, 2 garantes y depósito. Provivienda. Perú 1214 T. 218277 - 255813 - 258054.

27|10|C|738|30|10

ALQUILERES 100% seguridad. Evite problemas de cobranza, cobre puntual. Pague o no el inquilino usted cobra igual. Estas y otras ventajas le ofrecemos. Alquile por nuestro intermedio, ganará tranquilidad y seguridad. Visite nuestras oficinas o solicite tasador sin compromiso. Provivienda. Perú 1214. T. 218277 - 255813 - 258054.

27|10|C|738|29|10

ALQUILE asegurándose. Urgente necesita muchas casas; departamentos, galpones, desde $ 300.000.- hasta $ 1.500.000, abonando varios meses adelantados. Evítese dificultades. Diríjase a quien inspira confianza. Consúltenos. - José Federico Moreno - Ex Director de la Cámara de Alquileres. - San Lorenzo 332. Teléfono 249745.

28|10|C|156|29|10

ALQUILAR necesito, casa o departamento, de dos o tres ambientes, amplias referencias y excelentes garantías. Adolfo Calle 1769. Guaymallén.

26|10|F|21578|28|10

ALQUILO a matrimonio solo departamento. Troley, micro puerta. Remedios Escalada 908. Dorrego.

28|10|C|056|28|10

ALQUILO local para oficina. Escobar. Espejo 271, 4º piso 7.

28|10|C|057|28|10

ALQUILO departamento 5ª Sección, living - comedor, 1 dormitorio y dependencias. Escobar. Espejo 271, 4º Piso - 7.

28|10|C|057|28|10

ALQUILO casa Las Heras, 2 dormitorios, cocina comedor, baño, entrada de vehículos, patio. Montalto Inmobiliaria. Coronel Díaz 316.

28|10|C|229|230|28|10|D

ALQUILO Dpto. de 3 dormitorios, 1 dormitorio con baño privado, pieza, baño de servicio, céntrico, con teléfono. Jorba Inmobiliaria, España 1248, T. 253595.

28|10|F|22643|28|10

ALQUILO casa Barrio Bombal; 2 plantas, 2 dormitorios, living comedor, cocina, 2 baños, lavandería, terraza. Montalto Inmobiliaria. Coronel Díaz 316.

28|10|C|229|230|28|10|D

CHACRAS de Coria, alquilo casa amoblada, 2 dormitorios, dependencias, teléfono, amplio jardín. $ 1.000.000. - Colón 124.

28|10|C|130|28|10

DEPARTAMENTO amplio, 3 habitaciones, cocina comedor, buen baño. $ 380.000. - Maipú 119 - Godoy Cruz.

28|10|C|133|28|10

DEPARTAMENTO centralísimo, 4 dormitorios, 2 baños, living comedor, comedor diario, cocina Ofrezco. Teléfono 291304.

28|10|C|097|28|10

GALPON 4 x 14, amplio fondo, Las Heras, ideal taller. $ 250.000 Maipú 119, Gody Cruz.

28|10|C|138|28|10

GALPON Dorrego, teléfono, fuerza, vivienda, 600 metros cubiertos, teléfono 262986.

28|10|F|22692|28|10

LOCAL 250m2. centralísimo, c/teléfono, escritorios, 2 baños, vidriera, entrepiso, fuerza. Pedro Vargas 595. T. 247693.

28|10|F|22697|28|10

LOCAL sobre Montevideo alquilo y transfiero oficina amoblada con teléfono, Weizman 250277.

28|10|C|189|28|10

NECESITO alquilar casa o Dpto., lugar sin pretensiones, teléfono 242917.

28|10|C|219|28|10

OFREZCO en alquiler casa en 5ta. Sección por 4 meses, de: Living comedor, 3 dormitorios, jardín, teléfono. - Inmobiliaria Guiñazú. San Lorenzo 160 Ciudad.

28|10|F|22639|28|10

Servicio Doméstico Pedidos

A EMPLEADA necesito sin retiro. San Juan 1238, 6º piso, Dpto. 30.

28|10|C|190|29|10

A EMPLEADAS con/sin retiro, hasta $ 280.000. Morón 284, Teléfono 291104.

27|10|C|580|31|10

A EMPLEADAS necesito. Buenos sueldos. Agencia. España 1683, Telé. 259168.

27|10|C|593|31|10

A MUCAMA cama adentro, buen sueldo. 9 de Julio 1093, 1er. Piso.

27|10|C|936|28|10

A EMPLEADA con referencias necesito medio día en la mañana, sin lavado, planchado ni cocina, casa chica; buen sueldo. Tratar después de 17 horas. Paraguay 2642. Mendoza.

28|10|C|110|28|10

A EMPLEADA cama adentro pesos 200.000. Llamar únicamente de mañana al 240807.

28|10|T|08384|28|10

A EMPLEADA competente con referencias, sin lavado ni planchado ofrezco el sueldo más elevado Entre Ríos 83.

28|10|C|094|28|10

A EMLEADA medio día. Referencias. Patricias Mendocinas 1077, 4º A.

28|10|C|155|28|10

A EMPLEADA, mediana edad, tareas generales, cama adentro, responsable, con referencias. T. 223026.

28|10|T|08410|28|10

A EMPLEADA necesito, de 17 a 22 años, 8 a 20 hs. Vte. López 443 (por Salta al 800). 1er. piso, Dpto. 3, Mza.

28|10|F|22669|29|10

CORTA familia necesita empleadas ayuda general, una 170, otra $ 200 - Tel. 227791 y 217791.

27|10|C|951|28|10

CHICA para limpieza necesito. Las Heras 379 2º 59.

28|10|C|210|28|10

EMPLEADA cama adentro, entienda cocina. Sueldo $ 200.000. Galería Kolton, L. 6, Avda. San Martín 1359.

27|10|C|912|28|10

EMPLEADA entienda cocina. Alvarez Thomas 665, Godoy Cruz.

28|10|C|176|29|10

EMPLEADA dos veces semanales, de 8 a 12, muy buenas referencias. Poste Restante (14) Diario LOS ANDES.

28|10|C|145|28|10

EMPLEADA servicio doméstico necesito, con o sin cama adentro, con referencias, buen sueldo. Hay niñera. Belgrano 903, Godoy Cruz. Tel. 220783.

28|10|C|144|28|10

EMPLEADA servicio doméstico, cama adentro. Preferiblemente mayor; c/ref. Pres. Rioja 1532. Hor. com.

28|10|F|2249|28|10

EMPLEADA cama adentro o hasta las 18 o 19 hs Amplias referencias. Sueldo $ 1.600. Tratar de lunes a viernes a partir de las 18 horas. Sábado y domingo todo el día. Tratar en: Cervantes 1639. Benegas. Godoy Cruz. - Tel. 223834.

28|10|C|80|28|10

EMPLEADA cama adentro sin lavado ni planchado. - Excelente trato. Carril Cervantes 2952 Godoy Cruz. Tel. 223545.

27|10|C|077|078|29|10|D

EMPLEADA para matrimonio medio día. Soler 854, San José.

28|10|C|167|28|10

EMPLEADA necesito todo o medio día, sin cocina, lavado, ni planchado. Buen sueldo. Lugones 6095, esquina Cabildo. Barrio Santa Ana. Guaymallén.

28|10|F|22680|28|10

EMPLEADA de 10 a 19 hs. pesos 160.000. San Martín Sur 291. G. Cruz. T. 220903.

28|10|F|21651|28|10

EMPLEADA, medio día, buen sueldo. Referencias. Hipólito Yrigoyen 403. esp. Pampa.

28|10|T|08404|28|10

EMPLEADA medio día, tres veces por semana, con referencias. Benielli 2724. Ciudad. T. 253785.

28|10|T|08402|29|10

EMPLEADA necesito, medio día, con referencias. Buen sueldo. San Martín 1631. Godoy Cruz.

28|10|T|08401|29|10

EMPLEADA, buen sueldo. Franco sábado y domingo. Espejo 121.

28|10|T|08398|29|10

MATRIMONIO solo necesita empleada para todo servicio, con recomendación, de mañana. - Perú 733, ciudad.

28|10|C|141|28|10

MATRIMONIO sin hijos o empleada para atender casa. Agustín Alvarez 404. Ciudad. Mendoza. Tel. 218818.

28|10|F|22702|30|10

NECESITO empleada cama adentro, departamento chico, cuidado de un bebé. Mosconi 350, 1er piso, Ciudad. Horario de atención de 15.30 a 20.30.

28|10|C|152|28|10

NECESITO empleada medio día. Maipú 541, Ciudad.

28|10|C|238|28|10

NECESITO empleada, servicio doméstico. Tratar: San Martín Sur 40. Godoy Cruz.

28|10|F|21665|28|10

NECESITO empleada

Copa América

Colombia y Perú se enfrentan en Caracas

CARACAS, 27, (Télam-EFE). Caracas presenciará mañana, después de mucho tiempo, uno de los más espectaculares y disputados partidos de la historia futbolística latinoamericana que protagonizarán las selecciones de Colombia y Perú para adjudicarse la "Copa América".

Nunca como ahora el público futbolístico venezolano se había visto tan afanado en que llegue pronto el martes para presenciar lo que promete ser una verdadera lucha de veintidos peruanos y colombianos.

Caracas ha visto hace poco menos de dos meses los partidos que su selección disputó en el mismo marco del torneo Sudamericano contra los grandes —aunque alicaídos— representantes de Brasil y Argentina. Fue decepcionante, ninguno encontró resistencia en la débil e inexperta conformación venezolana.

Posteriormente, el espectador venezolano se alegró y reivindicó el fútbol, que en los últimos tiempos sufre un gran déficit de asistentes, por la poca calidad que despliegan sus equipos locales, cuando cuatro potencias se midieron entre sí en el gramado del estadio Universitario.

La selección de Alemania Oriental, el Real Zaragoza, de España, el Boavista, de Portugal y el Rosario Central, de la Argentina, dieron, en tres jornadas repletas de público, un verdadero festival de goles y jugadas preciosas, particularmente en los españoles y portugueses. Se habló mucho, entonces, del paraguayo Saturnino Arrúa, la "vedette" del torneo.

Lo que el martes a las 21.15 horas locales (01.15 horas GMT del miércoles), comenzarán peruanos y colombianos, se comenta y se cree con certeza en los medios futbolísticos caraqueños, no será otra cosa que una hermosa lucha, ardua, trabajosa, dura pero leal, entre dos fuerzas de similar magnitud.

Ya los peruanos se encuentran en Caracas. Han probado el terreno donde mañana se enfrentarán a los colombianos del "Caimán" Sánchez. Han visto las peligrosidades de un gramado que no ofrece muchas seguridades a la humanidad del futbolista, pero están dispuestos a vencerlo todo para adjudicarse el más preciado título sudamericano.

Difícil triunfo de Roig sobre Torchia

El tenista Daniel Roig se adjudicó el campeonato "Aniversario Ciceri y Ruffa", al derrotar en la final, en vibrante partido, a Alberto Torchia en cinco sets, que se definieron 6-4, 4-6, 6-2, 4-6 y 6-4. Por el tercer puesto jugaron Manuel Campoy y Roberto Ferrando, imponiéndose Campoy en dos sets corridos que tuvieron idéntica definición: 6-3 y 6-3.

El partido final entre Roig y Torchia, que fue seguido por un público que colmó las instalaciones del Mendoza Tenis Club, ofreció muy variadas alternativas, con frecuentes jugadas de elevada calidad por parte de uno y otro jugador. Decayó sobre el final por el evidente cansancio de los jugadores.

Reunión anterior

En los encuentros semifinales se esperaba con especial interés el partido entre Daniel Roig y Manuel Campoy, que por tercera vez iban a enfrentarse este año en forma oficial. Las dos anteriores fueron el campeonato interclubes, que significaron otras tantas victorias para Roig. La expectación se justificaba plenamente, y no quedó defraudada, porque fue un excelente partido que ganó Roig por 6-3, 5-7 y 6-3, confirmando que está atravesando su mejor momento, y que ya nadie puede dudar que es figura de primera línea. En cuanto a Campoy, resultaría injusto no consignar que cumplió gran actuación, que no se entregó en ningún momento, y que luchó hasta el último para alcanzar una victoria que tuvo que resignar ante un valor en alza, y que no empaña en lo más mínimo su jerarquizada trayectoria. La victoria de Roig se conoretó en tres sets, tan disputados como bien jugado. El marcador fue 6-3, 5-7 y 6-3, que habla claramente que hubo marcada paridad, y sobre todo alternativas muy cambiantes que sirvieron para mantener latente el interés de los aficionados. Las alternativas del marcador fueron éstas: primer set, Roig, 1-0, 2-0, 3-0, 4-0; 4-1, 4-2, 4-3, 5-3 y 6-3; segundo set, 1-0, 2-0, 3-0, 3-1, 3-2, 3-3, 4-3, 4-4, 4-5, 5-5, 5-6, y 5-7; tercer set, 1-0, 2-0, 2-1, 3-1, 4-1, 4-2, 5-2, 5-3 y 6-3.

Entrega de premios

Finalizados los partidos, se procedió a la entrega de premios a los ganadores. Además del 1º, 2º y 3º, se entregó a Orlando Girelli, el premio por la caballerosidad deportiva, justiciero halago para el veterano jugador, y entre los participantes sin premios se sorteó otro premio que le correspondió a Carlos Fiannaca. Posteriormente los participantes y autoridades fueron agasajadas con un lunch.

Jack Dempsey internado en Nueva York

NUEVA YORK, 27 (Télam - AFP). — El legendario ex campeón mundial de boxeo Jack Dempsey, de 80 años de edad, fue hospitalizado en la clínica universitaria de Nueva York, y esta mañana aún se ignoraba qué enfermedad padece.

Dempsey había conquistado el título mundial al noquear en tres rounds a Jess Willard el cuatro de julio de 1919.

Retuvo su corona hasta el 23 de setiembre de 1926, cuando perdió por puntos frente a Gene Turney. El año siguiente, en el combate de desquite, la decisión fue la misma, pero provocó la reacción de la mayoría del público y las discusiones aún prosiguen entre los viejos aficionados.

En el historial de Dempsy figuran 56 victorias (48 de las cuales por nocaut) y seis derrotas, una de ellas por la vía rápida.

En 1932, el ex campeón se retiró definitivamente y abrió un restaurante en Nueva York, al lado del antiguo Madison Square Garden.

El año pasado cerró el establecimiento, al parecer por dificultades financieras.

Aún es recordada su pelea con el argentino Luis Angel Firpo, quien lo sacó fuera del ring en uno de los combates más memorables de la historia del boxeo.

Boxeo por el torneo de los trabajadores

Mañana dará comienzo en Mitre 1771, el campeonato mendocino de los trabajadores, en las categorías novicios y veteranos. La jornada boxística se iniciará a las 22. El programa a cumplirse es el siguiente: gallo (novicios), Raúl Ponce (Argentino) vs. Oscar Montenegro (Mocoroa); pluma (novicios) Luis Pina (Púgil Club Godoy Cruz) vs. Oscar Heredia (Argentino) y Roberto Haidar (Mocoroa) vs. Marcos Maya (Palmira); liviano (novicios), Jorge Talquenca (Landini) vs. Vicente Morán (Palmira); medio mediano liviano (novicios), Raúl Spagnolo (Landini) vs. Omar Moline (Guaymallén) y Dante Serradilla (Gutiérrez) vs. Francisco Córdoba (Guaymallén); mediano liviano (novicios), Juan Ramírez (Raúl Vargas) vs. Rolando Jayme (Lectoure); mediano (novicios), Aldo Carmona (Gutiérrez) vs. Rosario Farías (Lectoure). gallo (veteranos), Federico Condori (Púgil Club Godoy Cruz) vs. Carlos Gondori (Púgil Club Godoy Cruz) vs. Carlos González (Mocoroa); medio mediano liviano (veteranos), Jorge Vidal (Gutiérrez) vs. Raúl Castro (Lectoure); mediano (veteranos), Domingo Palencia (Nueva California) vs. Raúl Caraballos (Lectoure).

Nacional

Se juegan en la fecha partidos suspendidos

BUENOS AIRES, 27 (Télam). — Los partidos entre San Lorenzo-Huracán, Gimnasia y Esgrima La Plata-Estudiantes de La Plata y All Boys-Argentinos Júniors, correspondientes a la novena fecha del certamen nacional de fútbol, que fueran suspendidos en la víspera, debido a las malas condiciones climáticas, se jugarán mañana de acuerdo con lo dispuesto esta tarde por la AFA.

Los dos primeros se efectuarán a partir de las 21 horas, en tanto el restante, entre All Boys y Argentinos Júniors, comenzará a las 16 horas.

Respecto al otro encuentro postergado —el que deben disputar Independiente y Racing— se jugará el miércoles a las 21.

Telch, libre

BUENOS AIRES 27 (Télam). — San Lorenzo se comprometió, mediante la firma de un documento, a otorgar al fin de la presente temporada el pase libre al experimentado mediocampista Roberto Telch.

Las autoridades de la entidad tomaron tal determinación al no llegar a un acuerdo económico con el jugador. Este solicitó para jugar el Nacional, una retribución extra del orden de los cincuenta millones de pesos, cifra similar a la recibida por sus compañeros Scotta y Ortiz, pero el club denegó su pedido.

Ante ello, Telch pidió ser recompensado de "alguna otra forma", caso contrario dejó sentado que no se iba a presentar más a jugar.

Los dirigentes de San Lorenzo estudiaron el caso y resolvieron que la única solución viable, para salir del paso, era otorgar el pase libre al jugador, situación que fue aceptada por éste.

En consecuencia, al término del presente torneo y luego de 15 años de permanencia en el club (durante 13 de los cuales fue titular del primer equipo), Telch quedará desvinculado de San Lorenzo.

Tribunal

BUENOS AIRES, 27 (Télam). — El tribunal de disciplina deportiva de la Asociación del Fútbol Argentino, citó para el miércoles, en relación con las incidencias que protagonizaron en los partidos jugados ayer, a los siguientes jugadores: Alberto Tarantini (Boca Juniors), Juan José López (River Plate), Carlos Arregui (Ferro Carril Oeste) y Juan D. Pocchia (Ferro Carril Oeste).

También deben comparecer, pero podrán formular sus descargos por escrito, Pablo Zuccarini y Eduardo Marasco (Unión de Santa Fe), Héctor Mariano (Colón), Antonio Lanseverino (San Martín de Tucumán), Daniel Willington (Talleres de Córdoba) y José Suárez (Belgrano de Córdoba).

River por TV

El partido adelantado correspondiente a la novena fecha, segunda de la rueda final, del torneo nacional, que habitualmente se difunde los viernes a las 20.50 por Canal 7 de televisión, será protagonizado por River Plate y Gimnasia y Esgrima de Mendoza.

Quinteros y Panno en el torneo zonal

FORTALEZA (Brasil), 27 (Télam). — Los argentinos Miguel Quinteros y Oscar Panno, son considerados por los participantes del torneo Zonal Sudamericano de Ajedrez, que se realiza aquí, como los dos competidores más fuertes de esta disputa, considerada de excelente nivel técnico.

El árbitro del torneo, el yugoslavo Karzic, elogió a la organización de los juegos, a cargo de la Federación Cearense de Ajedrez, y aclaró que los tres primeros clasificados en este zonal, jugarán, en 1976, en los interzonales de Biil (Suiza) y Raguio (Filipinas).

Los clasificados de estos interzonales jugarán entre sí, y el vencedor disputará con Anatoli Karpov el título de campeón mundial de ajedrez.

Certamen de básquet conquistó Yacimientos

Se jugó en cancha de Sayanca, la final de básquetbol de 1ª "B" que organizó la mencionada entidad, denominada "J. García García". Se enfrentaron los quintetos de Sayanca e Y. P. F. Venció este último por 82 a 61 y obtuvo de esta manera la copa tipo "challenge". Con un juego muy superior al de su rival, Y.P.F. supo llegar con cierta facilidad hacia el tablero de su rival en base a que aprovechó a la perfección el contragolpe y la altura de su mejor jugador que fue Rodríguez, bien secundado en la media distancia por Alfieri. Al término de la primera fracción su ventaja era de 51 a 19. Sayanca por su parte solo opuso voluntad, ya que se vio superado en todo momento por Y.P.F. que jugó con mucho acierto y decisión.

Los equipos

Sayanca (61): C. Sgroig 2, V. Adaro 10, H. López 5, A. Ollet 7 y H. Calderón 10 (formación inicial), A. Sgroig 10, A. Lescano 10 y H. Noé 7. Director técnico: D. Urquiza.

Y.P.F. 82: F. Alfieri 20, E. Rodríguez 18, O. Pérez 8, E. Belelli 18 y D. De La Cruz 8 (formación inicial), G. Martín 2, J. Real, A. Cortese 5, O. Espinosa 2 y E. Marcucci 1. Director técnico: M. Aluz.

Arbitros: P. Merlo y P. Putalivo.

Torneos "Evita": viaja a Embalse 3er. contingente

Hoy a las 23.30 saldrá rumbo a Embalse de Río III el tercer contingente mendocino a las finales de los torneos infantiles "Evita" y juveniles "Hombre nuevo". En ómnibus especiales viajarán los campeones provinciales infantiles, varones.

Las sanciones del Tribunal de Penas

En su reunión del martes pasado el Tribunal de Penas de la Liga Mendocina aplicó las siguientes sanciones.

Quinta "B": L. Murialdo vs. Dep. Luzuriaga del 18-10-75. — Suspender por cuatro (4) partidos al jugador Víctor Giménez (capitán) del club Luzuriaga, por agresión a puntapié a otro jugador, y se lo inhabilita por el término de un mes a partir del cumplimiento de la sanción, para ejercer la capitanía del equipo.

Sexta "B": A. Talleres vs. G. y Esgrima del 19-10-75. — Suspender por un (1) partido al jugador Raúl Gugliemi, del club A. Talleres, por protestar los fallos al árbitro.

Octava "B": Jorge Newbery vs. At. Argentino del 18-10-75. — Citar al delegado del club At. Argentino, señor Francisco Mazzareci, para que presente defensa por escrito y hasta el lunes 27 del corriente a las 20, para que informe los motivos que tuvo al proceder a retirar todo el equipo del Club Argentino de la cancha.

Jugadores suspendidos por haber llegado al límite de cuatro (4) amonestaciones: Flores Juan, L. Murialdo, dos partidos, reincidente, 6ª "B"; Lagos Miguel, M. Drummond, dos partidos, reincidente, 6ª "B"; partidos, reincidente, 5ª "B"; Ortiz Carlos, M. Drummond, un partido, reincidente, 6ª "B"; Rosales Juan S., Independiente, dos partidos, reincidente, 6ª "B", y Ulloa Eduardo, M. Drummond, un partido, 6ª "B".

Campeonato Provincial

Primera división: Dep. La Central vs. At. Argentino jugado el 19-10-75. — El Club Dep. La Central protesta el partido de referencia del Club At. Argentino; se resuelve dar vista al Club Argentino, para que en el término de cinco (5) días de recibida, proceda a evacuar la misma. Art. 5º del Reg. C. Federal. Citar para hoy a las 20.30 hs. al arbitro señor Hector Buccaro, a objeto que se le hara saber en esa oportunidad.

Jugadores amonestados por los árbitros en los partidos jugados el día 19-10-75: Atlético Argentino, Rodolfo Domínguez, Francisco Ibañez y Eduardo Marlia; Independiente Rivadavia, Daniel Montaña, Roberto Rodríguez, Eduardo Rudavetz y Pedro Sartirana; Atlético Mowen, Ramón Ortiz y Basilio Pizarro; Social Tupungato, Jorge Maida y Roberto Núñez.

La Peña de Ciclismo renovó sus autoridades

La Peña de los Ciclistas Veteranos de Mendoza, renovó sus autoridades. La comisión directiva está integrada así: presidente Raúl Ríos; vicepresidente Emilio Pennessi; secretario Mario Araya; prosecretairo, Orlando Alcaraz; tesorero, José Marchiori; protesorero, Roberto Romero; vocales, Jorge Rubilar, Miguel Burgos, Marcelo Marioti, Luciano Arenas y Eduardo Berutti; revisores de cuentas, Raúl Zari y Giorgio Marín.

Vilas aumentó ventajas

LONDRES, 27. (EFE-Télam). El tenista argentino Guillermo Vilas, con 785 puntos, continúa encabezando la clasificación del Grand Prix de tenis, una vez finalizado el torneo internacional de Tenis de Teherán, en donde venció al colombiano Iván Molina.

Clasificación actual: 1º) Guillermo Vilas (Argentina), 785 puntos; 2º) Manuel Orantes, (España), 639; 3º) Biorn Borg (Suecia), 520; 4º) Arthur Ashe (Estados Unidos), 475; 5º) Lilie Nastase (Rumania), 415; 6º) Jan Kodes (Checoslovaquia), 343; 7º) Jimmy Connors (Estados Unidos), 340; 8º) Raúl Ramírez (México), 295; 9º) Jaime Fillol (Chile), 294; 10º) Eddie Dibbs (Estados Unidos), 285.

Atletismo con récords

Se realizó en la pista de Y.P.F., la selección atlética para formar los equipos de mayores y juveniles, ambos sexos, que representarán a la provincia en el próximo torneo internacional a disputarse en la ciudad de Rivadavia y en el nacionnal juvenil, que se realizará en Comodoro Rivadavia. Se batieron tres marcas provinciales. En damas infantiles, Diana Mirallas fijó 4,82 m. en salto en largo y Hortensia Velázquez 1,45 m. en salto en alto. En varones menores, Hugo Gagliano marcó 12,38 m. en salto triple.

Resultados

Varones. Salto en largo: 1º) Alejandro Guisasola (YPF) 5,94 mts., 2º) Eduardo Terrera (YPF). 400 metros llanos: 1º) Alfredo Maravilla (Palmira) 4m. 17s. 5|10, 2º) Héctor Bascuñán (YPF). Salto triple: 1º) Hugo Gagliano (YPF) 12,38 mts., 2º) Aldo Esnal (YPF). 100 mts. llanos 1º) Omar Cardonato (INEF) 11s. 6|10, 2g) Daniel Chicalagua (YPF). 800 mts. llanos: 1º) Mario Bustos (Maipú) 2 m. 8s. 2|10, 2º) Omar González (Las Heras). Jabalina: 1º) Oscar Trinca (Palmira) 42,07 mts., 2º) Enrique Franzi (Palmira). Disco: 1º) Hugo Paponi (libre) 30,84 mts., 2º) Oscar Trinca (Palmira). 5.000: 1º) Vicente Sosa (Las Heras) 16m. 58s. 9|10, 2º) Tito Mansilla (Las Heras). Salto en alto: 1º) Eduardo Terrera (YPF) 1,70 mts.

Damas. Bala: 1ª) Claudia Roitman (UNC) 8.85 mts., 2ª) Rosa Rosas (UNC). Salto en largo: 1ª) Diana Mirallas (Palmira) 4,82 mts. 800 mts. llanos: 1ª) Carmen Ferraris (Maipú) 2m. 42s. 5|10, 2ª) Graciela Avila (Las Heras). 100 mts. llanos: 1ª) Claudia Domínguez (YPF) 13s. 8|10. 200 mts. llanos: 1ª) Claudia Domínguez (YPF) 27s. 9|10, 2ª) Claudia Roitman (UNC). Jabalina: 1ª) Elisa Espeche (YPF) 19.24 mts., 2ª) Silvia Baca (UNC). Disco: 1ª) Liliana Sosa (UNC) 24,18. Salto en largo: 1ª) Hortensia Velázquez (YPF) 1,45 mts.

Cuyano de tiro

En las instalaciones del Tiro Federal Mendoza, se llevó a cabo en el último fin de semana, el campeonato cuyano de tiro con armas largas, año 1975.

Los ganadores en las distintas especialidades fueron los siguientes: fusil individual: Juan Carlos Muñoz (San Juan), con 237; carabina, tendido, "Orbea" Pedro Postigo (Mendoza), con 188 puntos; carabina 3 posiciones: Antonio Correa (San Juan), con 528 puntos; fusil damas 300 metros: Luisa de Ruiz (Uspallata), con 215 puntos. La ganadora al obtener por tercera vez consecutiva este campeonato se hace acreedora del trofeo challenge, impuesto por la institución.

Fusil, cadetes: César Raúl Lavado (Tunuyán), con 105 puntos; fusil, menores: Federico Roge (Mendoza), con 159 puntos; fusil, damas, menores: Laura Zamora (Mendoza); carabina, cadetes: Antonio Dublancid (Mendoza), con 287 puntos; fusil, reservistas: Tiro Federal Albardón, integrado por Eduardo Franovich, Julio Lara y José García, con 621 puntos; fusil sociedades: Tiro Federal Mendoza, compuesto por Nelly Chamorro de Girbau, Jorge Girbau y Domingo Vidal con 642 puntos.

Pistola Fuerzas Armadas: Policía de Mendoza (Seccional 1ª), integrado por José Villegas, Gilberto Lucero y Juan Amaya con 137 puntos; fusil Fuerzas Armadas: Círculo de Suboficiales de las Fuerzas Armadas, Filial Nº 1 "Cuyo", integrado por Domingo Vidal, Jorge Girbau y Hugo Verdú, con 642 puntos.

Durante la reunión de asociados del Club Deportivo Guaymallén, en la cual fue ofrecida la candidatura para la presidencia de la entidad por el período 1975-1976, al señor Orlando Bachochi.

Reunión en Guaymallén

En la sede social del Club Deportivo Guaymallén, se celebró una reunión de asociados, para unificar ideas sobre la marcha de la entidad.

El presidente de la actual comisión directiva señor Rufino Menendez ofreció en forma oficial la presidencia para el ejercicio 1975-1976, al señor Orlando Bachochi, quien aceptó la candidatura.

El acto electoral tendrá lugar el 21 de diciembre próximo, y el señor Bachochi contará con el apoyo de los miembros de la comisión directiva, de las subcomisiones de las ramas deportivas que se practican en el club, socios y simpatizantes.

En fecha próxima el Club Guaymallén dará a conocer la nómina de los que acompañarán en su gestión al señor Orlando Bachochi.

Motociclismo

SAN JUAN — Con la organización del Andes Moto Club, de esta provincia, y la fiscalización de la Federación Argentina de Motociclismo, se cumplió en el autódromo de Zonda la tercera fecha puntable por el campeonato argentino, con la intervención de los mejores exponentes del país en las distintas categorías.

El triunfo en las tres clases quedó en San Juan. En la competencia correspondiente a 100 c.c. triunfó Orlando Sabattini al comando de una máquina Kawasaky, mientras que en 125 c.c. y 175 c.c. internacional, la victoria fue para Fernando Cerdera, con su casi invencible máquina Yamaha.

Fue numerosa la concurrencia en Zonda, aunque la recaudación tal vez no estuviese de acuerdo con ella por cuando hubo mucha gente que ingresó sin pasar, como correspondía, por boletería. El entusiasmo y las ganas de trabajar de la gente del Andes Moto Club no se verán recompensados en ese aspecto, probablemente, pero en los otros aspectos organizativos la prueba fue un éxito y no caben más que felicitaciones para la gente que preside nuestro colega Dante Pantuso.

Los resultados generales fueron los siguientes:

100 c.c.: 1º) Orlando Sabattini (San Juan); 2º) Julio Contreras (Mendoza); 3º) Ricardo Blanco (Bs. As.); 4º) Francisco González (San Juan).

125 c.c.: 1º) Fernando Cerdera (San Juan); 2º) Hugo Vignetti (Bs. As.); 3º) Miguel Angel Ramírez (Paraguay); 4º) Vittorio Minguzzi (Bs. As.); 5º) Jorge Schusmuller (Paraguay).

175 c.c. - Fórmula Internacional: 1º) Fernando Cerdera; 2º) Jorge Vignetti; 3º) Tony Sciacca (Bs. As.); 4º) Fernando Almirón (San Juan); 5º) Miguel Angel Ramírez; 6º) Jorge Schusmuller.

Motocross en Maipú

Se disputó otra jornada de motocross en el circuito "Alfredo Pietrasanta" de Las Barrancas, Maipú. Se corrieron en total 10 competencias, 7 correspondientes a series y tres finales para máquinas de hasta 100 c.c.; hasta 125 c.c. y hasta 200 c.c. El recorrido ha sido mejorando y se encuentra bastante bien demarcado. Además, se están mejorando los caminos de acceso, otra novedad que notamos fue la colocación de parlantes en todo el recorrido del circuito. La cantidad de espectadores en esta oportunidad fue inferior a disputas pasadas, sin duda el calor no contribuyó. Se recaudaron en total 40.000 pesos y no hubo en la fecha un ganador absoluto, sino que fueron varios los galardonados.

La organización de la prueba sigue adoleciendo del defecto de demorar la continuidad del espectáculo entre carreras, en esta oportunidad la última prueba terminó pasadas las 20 horas, en lo sucesivo se deberá encontrar remedio a este inconveniente si se quiere seguir teniendo éxito.

En la competencia de hasta 100 c.c. se disputaron tres series cuyos ganadores fueron: Miguel Lappena, Ricardo Cristao y Carlos Agüero. En la final se impuso holgadamente Miguel Lengini, el que punteó con comodidad las 5 vueltas disputadas. En segundo lugar se ubicó, Ricardo Cristao y 3º Hugo Pedroza. El tiempo de Lengini fue de 7m. 43s.

En la carrera de hasta 125 c.c. se impuso tras un reñido duelo con su escolta, el corredor Carlos Sigre con un tiempo de 8m. 4s. En segundo término arribó Carlos Postigo, que había punteado las 5 vueltas iniciales, de las 6 que contenía la prueba. En las dos series disputadas en esta categoría ganaron, Carlos Postigo y Francisco Riga.

En la prueba final correspondiente a máquinas hasta 200 c.c. ganó con amplitud en 11m. 41s. José Martínez, puntero en las 8 vueltas disputadas. La emoción de la carrera la dieron Alberto Elena y Enrique Muñoz, clasificados segundo y tercero, respectivamente. La ubicación, Elena la tuvo sobre la propia línea de llegada al vencer a Muñoz que lo había precedido, por poca distancia a lo largo de la prueba.

Agasajo a Pierro campeón de casín

Con motivo de haber sido consagrado con el título de campeón argentino de casín de primera categoría y por ser el primer mendocino que obtiene ese halago, el club Casa del Cine, ofreció un agasajo en su sede social, al señor Rodolfo Santiago Pierro.

Juntamente con el agasajado asistieron el presidente de la entidad anfitriona, Segundo Antún; el secretario Enrique Velazco, miembros de la comisión directiva, familiares y amigos.

A los postres el señor Roberto Marlangeón, intendente del club, ofreció el agasajo en representación de sus pares. Hizo un amplio elogio de la personalidad deportiva de Pierro y del difícil compromiso que le cupo, al vencer nada menos que a 15 rivales. Le deseó el mejor de los éxitos en Italia, donde juntamente con Pablo Logiúdice y Miguel Borelli representará a la República Argentina en el campeonato mundial de esa especialidad que se llevará a cabo en noviembre próximo en Roma.

Cabe recordar que el señor Pierro participó en Bell Ville (Córdoba) y debió superar a los más grandes especialistas de casín en el orden nacional. En brillante final venció a Néstor Gómez, que representaba a la ciudad de Necochea. Además, entre el 10 y 12 de este mes en la ciudad de San Juan, se disputó el campeonato de campeones argentinos, resultando nuevamente ganador, cosechando las mejores palmas. Logiúdice, campeon sudamericano empató con Pierro el primer puesto, pero posteriormente en vibrante final éste logró vencerlo ampliamente.

El conjunto de pesistas que representó a Mendoza en el campeonato argentino, que se disputó en Bahía Blanca, en su visita a este diario.

Excelente labor de pesistas mendocinos

Realizó una visita a la sección deportes de LOS ANDES, el equipo mendocino de pesas que representó a nuestra provincia en el campeonato argentino realizado recientemente en Bahía Blanca.

Llegó presidido por su presidente, señor Rafael Cabrera y los pesistas Rafael Pennisi, Osvaldo Baigorria, Julio Peña, Osvaldo Olguín, Elbio Cáceres y José Ricardo Oros, director técnico del plantel.

Manifestó el señor Cabrera que "la competencia fue muy bien organizada, ante numeroso público y que se llevó a cabo en las instalaciones del club Olimpo de la ciudad sureña". Actuaron durante la competencia, en calidad de jurados, el presidente de la FAP, Ing. Daniel A. Radaelli, el presidente de la Asociación Bahiense de Pesas, señor Rafael Cabrera.

Es de consignar que los resultados obtenidos por nuestro representativo han sido excelentes. En categoría gallo, Osvaldo Baigorria (club Godoy Cruz), se clasificó en segundo lugar. Rafael Pennisi (liviano) campeón argentino estableció 4 récords, en arranque elevó a 102,500 kilos y en modalidad de envión 130 kgs. Este deportista pertenece al club Godoy Cruz Antonio Tomba. Además, Pennisi superó los totales argentinos de novicios olímpicos y también de la categoría superior.

En categoría mediano, Osvaldo Olguín (Godoy Cruz Antonio Tomba), se clasificó en segundo lugar. En liviano, Julio Peña, de Independiente Rivadavia, obtuvo el tercer lugar. Con respecto a la categoría pesado, Elbio Cáceres, de Godoy Cruz, resultó campeón argentino. En punteo por clubes, Godoy Cruz Antonio Tomba se clasificó en primer lugar con 44 puntos sobre nueve clubes participantes.

Durante el desarrollo de la competencia, la Federación Argentina de Pesas hizo entrega de la credencial como jurado internacional al señor Rafael Cabrera, presidente de la Asociación Mendocina de Pesas. Dicha documentación ha sido recibida de la Federación Internacional Halterofilia. Un galardón para Mendoza ya que el señor Cabrera es la primera persona del interior que es designada como jurado internacional.

LATEX
EXÓTICO
"el" MO-DE-LA-DO
NUEVO INTIMO PERSONAL
Venta en farmacias

PRODE: Perspectivas

CONCURSO Nº 164

Juega los días 31 de Octubre y 2 de Noviembre

Partido Nº 1: Estudiantes - Vélez

Estadística: jugaron 85 partidos en total. Estudiantes ganó 30 (129 goles), Vélez 31 (130 goles) y 24 empates. Local Estudiantes: jugaron 40 partidos. Estudiantes ganó 19 (76 goles), Vélez 9 (46 goles) y 12 empates.

Mejor Estudiantes. Además, será local. Pronóstico: gana local.

Partido 2: Huracán - San Martín Tucumán

Estadística del Nacional: en 1968 ganó Huracán (local) 7-1; en 1969, Huracán (visitante) ganó 2-0; en 1975 San Martín (local) ganó 4-0.

Un doble por la gran campaña tucumana. Pronóstico: local y empate.

Partido 3: River - Gimnasia de Mendoza

Estadística del Nacional: en 1970 River (local) ganó 2-1 y Gimnasia (local) ganó 2-1; en 1975, en Mendoza, empataron 1-1. River es gran favorito al triunfo. Pronóstico: gana local.

Partido 4: Argentinos Júniors - Aldosivi Mar del Plata

Estadística del Nacional: 1975, 1ª rueda: Argentinos ganó 4-3 en Mar del Plata. Argentino, cuenta con mayor chance. Pronóstico: gana local.

Partido 5: Ferro - Gimnasia y Esgrima de La Plata

Estadística: jugaron 76 partidos en total. Ferro ganó 26 (145 goles), Gimnasia 25 (146 goles) y 25 empates. Local Ferro: jugaron 39 partidos. Ferro ganó 17 (82 goles), Gimnasia 7 (49 goles) y 15 empates.

Dos campañas regulares. Gimnasia muy mal de visitante. Pronóstico: local.

Nacional 75, 1ª rueda: en La Plata empataron 2-2.

Partido 6: Atlético Tucumán - San Lorenzo de Almagro

Estadística del Nacional: único partido entre ambos el de la 1ª rueda del Nacional 75, en Boedo empataron 1-1.

Difícil para San Lorenzo. Un doble. Pronóstico: local y empate.

Partido 7: Juventud Alianza San Juan - Boca Júniors

Estadística del Nacional: 1975, único partido: Boca, local, ganó 3-0. Ahora conviene poner un doble. Pronóstico: empate y visitante.

Partido 8: Bánfield - Unión

Estadística: jugaron 8 partidos en total. Bánfield ganó 2 (9 goles), Unión 3 (13 goles) y 2 empates. Local Bánfield: jugaron 4 partidos: Bánfield ganó 2 (6 goles), Unión 1 (4 goles) y 1 empatado.

Muy mal Bánfield. Con todo, un doble. Pronóstico: empate y visitante.

Nacional 75, 1ª rueda: en Santa Fe ganó Unión 3-2.

Partido 9: Chacarita - Gimnasia de Jujuy

Estadística del Nacional: 1975, único partido: Gimnasia (local anó 2-1. Muy bien Ginasia. Corresponde un doble. Pronóstico: empate y visitante.

Partido 10: Independiente de Avellaneda Belgrano de Córdoba

Estadística del Nacional: jugaron 4 partidos en total. Independiente ganó 2 (4 goles), Belgrano ninguno (1 gol) y 2 empates. Local Independiente: jugaron un partido que ganó Independiente 1-0.

Ventajas para Independiente por ser local. Pronóstico: gana local.

Ultimo partido entre ambos: Nacional 75, 1ª rueda: en Córdoba ganó Independiente 2-0.

Partido 11: Colón - Témperley

Estadística: jugaron 3 partidos: Metro 75: en Témperley empataron 0-0 y en Santa Fe ganó Colón 3-1. Nacional 75: Témperley (local) ganó 2-0.

Dos muy buenas campañas. Corresponde doble. Pronóstico: local y empate.

Partido 12: Newell's - Bmé. Mitre Misiones

Estadística del Nacional: 1975, único partido: en Misiones el triunfo fue para Newell's por 4-0.

Newell's es ahora gran favorito. Pronóstico: gana local.

Partido 13: Talleres de Córdoba - Racing

Estadística del Nacional: jugaron 4 partidos en total. Talleres ganó 2 (4 goles) y Racing 2 (5 goles). Local Talleres: jugaron 1 partido que ganó Talleres 2-1.

Ahora, es partido para doble. Pronóstico: local y empate.

Nacional 75, 1ª rueda: Racing, local, ganó 3-1.

COMUNICADO

A LOS COMPAÑEROS TRABAJADORES BANCARIOS

La Asociación Bancaria, Seccional Mendoza, en virtud de la resolución adoptada con fecha 25 del corriente, por la cual se suspendían las medidas de fuerza dispuestas por los compañeros de nuestra Seccional hasta tanto el Plenario de delegados de todos los Bancos se expidiera al respecto, en reunión del día de la fecha, y de acuerdo a lo resuelto por los compañeros, comunicamos que se ha dispuesto acatar y ratificar la medida hasta las 24 hs. de hoy LUNES.

Mendoza, 27 de Octubre de 1975.

Plenario de Delegados Generales, Seccional Mza. — ASOCIACION BANCARIA Seccional Mendoza

38|10|F|22650|28|10

CORREO ARGENTINO MENDOZA
Franqueo a Pagar
Concesión Nº 47/Dto. 8º

LOS ANDES

MENDOZA — Martes 28 de Octubre de 1975

Año XCIV — Núm. 31.082

El viernes

River-Gimnasia por TV y reaparecerá Vergara

El programa del Nacional fija ahora para el "Lobo" mendocino dos compromisos consecutivos en condición de visitante. El viernes 31, en partido correspondiente a la 10ª fecha y que será televisado en directo a todo el país, Gimnasia y Esgrima deberá jugar con River Plate en el Monumental de Nuñez, y el miércoles 5 de noviembre enfrentará a All Boys, en cotejo correspondiente a la 11ª fecha.

Recordemos que en la primera rueda el "Lobo" alcanzó un margen muy favorable frente a esos mismos rivales. De cuatro puntos posibles alcanzó tres. Empató con River uno a uno (gol de Haack) y luego venció a All Boys por dos goles a cero (conquistas de Letanú y Salguero). Ahora la empresa supone un riesgo mucho mayor porque el once "Blanquinegro" deberá actuar como visitante.

Para esos futuros encuentros ya está elaborado el programa de viajes, de acuerdo a lo que nos informó oportunamente el gerente, señor Otelo Frecentese. Para enfrentar a River se viajará el jueves venidero, por vía aérea. En un principio se iba a partir a las 20.05 de ese día para llegar a la Capital a las 21.30. Pero por comentarios que escuchamos el domingo por boca de los dirigentes Guzzo, Vila Porcar y Herrera se podría adelantar la salida para las 14 de ese día, aunque esto último aún no ha sido confirmado oficialmente.

Se retornará el sábado, con salida a las 12 y arribo a El Plumerillo a las 13.45. En Buenos Aires la delegación se alojará en el hotel Nontué, como lo hace habitualmente al viajar a la Capital.

Para el encuentro con los "Albos" de Floresta se saldrá a las 20.05 del martes 4 de noviembre y se llegará a las 13.45. El regreso se ajustará a este detalle. Partida a las 12.30 del jueves 6 y llegada a Mendoza a las 14.45. En todos los casos por vía aérea y por la empresa Austral.

Cumplió Vergara

La novedad más importante es que Antonio Segundo Vergara ya cumplió la suspensión de cuatro partidos que tenía y está en condiciones de reaparecer en la formación titular del "Lobo". Extraoficialmente supimos en la víspera que el popular "Curita" volverá a la primera del "Lobo" justamente el viernes frente a River Plate.

Antonio Segundo Vergara. Ya cumplió la suspensión de cuatro partidos que tenía y extraoficialmente se supo que reaparecerá el viernes frente a River Plate. Defensor de jerarquía.

En cuanto a la lesión que sufrió Gutiérrez, como señalamos en la víspera en la sección camarines ,no revista gravedad. Está bajo atención médica y se confía en su rápida recuperación. Lo atiende el doctor Reta Herrera. Gutiérrez presenta esguince de tobillo en pierna izquierda.

Ayer fue un día de absoluto descanso y el plantel reanudará esta tarde las prácticas. Los futbolistas están citados para las 18.30 y a esa hora se iniciará el entrenamiento de hoy.

Constitución encabeza el torneo de "Los 4"

SAN RAFAEL. — Ha llegado a su termino la primera rueda del torneo de "Los Cuatro" del certamen de primera B, del cual surgira el campeón de la presente temporada y que, además, pasará a militar en el círculo superior.

La tabla de valores está así conformada: Constitución 6 puntos, y luego es ubican con 2 unidades, El Porvenir, Cuadro Nacional y Balloffet.

La proxima fecha, primera de la ronda de los desquites, contempla estos partidos: Constitución enfrentará a El Porvenir, y Balloffet hará lo propio ante Cuadro Nacional.

Básquetbol: el 3 se iniciará el Argentino

La Federación de Básquetbol de la Provincia de Mendoza continúa en la organización del Primer Campeonato Argentino de Clubes Campeones. Para ello se han formado subcomisiones de Prensa y Difusión, Protocolo, Sanidad, Hacienda, Transporte y Alojamiento e Instalaciones Deportivas y Mesas de Control.

Se informó, además, que los equipos participantes designaron los árbitros que acompañarán a las delegaciones. Estudiantes de Bahía Blanca designó a Roberto Boubee; Olimpia de Entre Ríos elegiría entre la dupla de Yolando Giorgio o José Palacios; Independiente de La Rioja a Salvador Aranda; Andes Talleres de Mendoza a Alberto García de titular y Luis Lunardi y Alberto Gómez de suplentes. General Roca de Río Negro no designó juez y delegó esa responsabilidad a la Confederación Argentina de Básquetbol.

El campeonato de referencia se iniciará el 3 de noviembre en las instalaciones de Andes Talleres.

Ese día, a las 19.30, se jugará el primer partido del torneo entre Estudiantes de Bahía Blanca e Independiente de La Rioja. A las 21 se hará la presentación de los equipos participantes y posteriormente se referirá al acto el presidente de la federación organizadora, señor Antonio Tomás Quesada. Luego de la desconcentración de las delegaciones, a las 21.30, se efectuará el segundo partido a cargo de los equipos de Andes Talleres de Mendoza y General Roca de Río Negro. El tercer partido está previsto para las 23 entre Obras Sanitarias de la Capital Federal y Olimpia de Entre Ríos.

Los abonos para presenciar el torneo ya se encuentran en venta en los siguientes lugares: Talleres, Libertad y Belgrano de Godoy Cruz, de 8 a 12 y de 16 a 20; en San Juan 117, ciudad, de 8 a 12 y de 15.30 a 19.30; en Asociación Mendocina de Básquetbol, Patricias Mendocinas 1053, ciudad, de lunes a viernes de 17.30 a 20.30; en la Federación de Básquetbol de la Provincia, 9 de Julio 500, tercer piso, ciudad, de lunes a viernes de 18.30 a 20.30, y en Espejo 117, ciudad, de 8 a 12 y de 16 a 20.

Dos punteros en el fútbol de Alvear

GENERAL ALVEAR. — Se completó la penúltima fecha del "Torneo de los Cuatro", que organiza la Liga Alvearense de Fútbol, con el encuentro que disputó Pacífico frente a Andes, triunfando este último por dos tantos contra 1. De esta forma Pacífico pierde el invicto que venía luciendo en este certamen.

Cabe recordar que el sábado Argentino triunfó por 1 a 0 frente a F. C. Oeste.

Con estos resultados la tabla de posiciones ha quedado así integrada: Pacífico y Andes 6 unidades; F. C. Oeste 4 y último Argentino con 2.

Pacífico 1, Andes 2

Cancha: Pacífico.
Arbitro: Orlando González.
Recaudación: $ 30.000.

Pacífico (1): Bailo; Soria, Castillo, Romero y Gidugli; Cuello, Urquiza e Hidalgo; Di Rosso, Preto y Jofré.

Andes (2): Di Giovanni; Sosa, Cirica, Barroso y García; Maestra, Rodríguez y López; Molinero, Valdés y José García.

Los goles: En la primera etapa, a los 31' Di Rosso (P.). En la segunda etapa, a los 3' y 40' Valdez, ambos para Andes.

Seleccionado

GENERAL ALVEAR. — Mañana a las 21, en cancha de Pacífico, el seleccionado de la Liga Alvearense de Fútbol jugará un partido amistoso frente al primer equipo de Argentino, de la Liga Mendocina de Fútbol.

Habrá reunión esta noche en Garibaldi 83

Se reunirá esta noche, a partir de las 21, el consejo directivo de la Liga Mendocina de Fútbol. Tratará asuntos internos relativos a despachos de alguna de las comisiones y la correspondencia recibida. Además, se dará a conocer el programa de la tercera fecha del torneo Provincial. También hoy, desde las 20.30, sesionará el tribunal de penas.

Festival de los "Cincuentones" el viernes

La Peña de Boxeo anunció para el viernes próximo la realización del "Festival de los Cincuentones". De esta manera, el boxeo del pasado tendrá su gran fiesta con la presencia de ex pugilistas como Pascual Pérez, Kid Cachetada, Carlos Beulchi, Ricardo González, Rafael Merentino, Andrés Selpa y Raúl Landini.

El arribo de los visitantes—según informaron los organizadores— se producirá el jueves próximo a las 16, en un vuelo de Aerolíneas Argentinas.

El programa inaugural también fue dado a conocer. Incluye combates con protagonistas que alcanzaron renombre en el pugilismo nacional. Las peleas anunciadas son las siguientes: Pascual Pérez vs. Filamir Carrasco; Kid Cachetada vs Juan Oviedo; Ricardo González ("Gonzalito") vs. Roberto Domínguez; Carlos Beulchi vs. Valeriano Mesa; Andrés Selpa vs. Francisco Gelabert. La velada boxística se completará con la actuación de pugilistas veteranos de nuestro medio, también de conocida trayectoria en el profesionalismo del ayer.

Las localidades

Para el festival del viernes próximo a cumplirse en el cuadrilátero del estadio de Mitre 1771, regirán los siguientes precios de localidades: ring-side, 150 pesos; palco, 100; platea 80; y general 30 pesos.

Golf

Habrá golf internacional el próximo fin de semana en los links del Club de Campo Mendoza. En la oportunidad una delegación de damas y caballeros del Club Rocas de Santo Domingo de Chile, competira con golfistas de la entidad mendocina.

Independiente es el líder del Provincial

Mañana Huracán y los "Azules" en el Sur

Los aficionados departamentales están a sus anchas. Es que la disputa del torneo Provincial lleva el útbol capitalino a muchos rincones del interior de la provincia y promueve verdaderos duelos entre equipos representativos de distintas zonas. Es una nueva experiencia la que está en marcha y el público ya comienza a brindar su apoyo. Creemos que el Provincial ha nacido con éxito y auguramos que esa sea siempre la senda. El desarrollo de la segunda fecha, que se jugó entre el sábado y el domingo pasados, dejó un amplio margen para el comentario favorable. Veamos.

Fue el sábado cuando Tupungato se vistió de fiesta para recibir a ese grande del fútbol mendocino que es Independiente Rivadavia. Y mucho debió esforzarse el once "Azul" del parque para superar a un entusiasta adversario, como fue Social Tupungato. Tanto es así que Independiente venció por cifras muy apretadas. Dos a uno fue el resultado final y con esa victoria el conjunto de Aroldo Cortenova se situó como líder absoluto de las posiciones. Dos jugados, dos ganados.

Los aplausos más lindos y emotivos del domingo fueron para Deportivo La Central, de Rivadavia, que en vibrante partido le opuso tenaz resistencia al campeón Atlético San Martín. Fue un empate realmente meritorio el que alcanzaron los rivadavienses, que igualaron tres a tres con los "Albirrojos".

Y tuvo sabor a hazaña ese empate, porque sobre los 40 minutos del primer tiempo La Central perdía por dos goles a cero. Pero con amor propio y una entrega total sus hombres dieron vuelta el marcador y pasaron a ganar por tres a dos. Entonces el que se esforzó fue San Martín y Márquez llevó tranquilidad con el tanto del empate casi sobre la hora.

Huracán de San Rafael, un equipo que merece mucho respeto, sintió quizás el esfuerzo de haber disputado tres partidos en apenas una semana —como bien lo reconoció su capacitado técnico Eleazar Tercilla— y no pudo regresar victorioso de General Alvear. Pero también influyó en el uno a uno final la buena actuación de Atlético de Bowen, que jugó con entereza y decisión en muchos pasajes. Fue el primer punto para Bowen, mientras que Huracán con sus tres unidades es seria amenaza para el puntero.

En San Rafael se encontraron Pedal Club y Atlético Argentino. No pudieron vencerse. Cero a cero fue el marcador final de este partido que, contrariamente a lo que pueda pensarse por la paridad sin goles, tuvo muchas situaciones de riesgo frente a ambas valla. En especial en el segundo tiempo cuando el ingreso del "Pelado" Forti le dio más movilidad a Pedal que atacó con mucha insistencia sobre el marco "Albiceleste". Argentino continúa en una posición expectante —tiene tres puntos—, mientras que Pedal demostró que está para amargarle la tarde a cualquiera.

Finalmente en Tunuyán, Deportivo Sarmiento y Sportivo La Consulta de San Carlos jugaron con un gran fervor. Y promovieron un excelente espectáculo como que se marcaron cinco goles. El local fue el vencedor, con un tres a dos que se consideró justo. Y lo lindo es que estos dos tradicionales adversarios jugaron con lealtad y con fuerzas, con armas muy limpias.

La actual formación de Independiente Rivadavia. Los "Azules" son los punteros absolutos del torneo Provincial con cuatro puntos. Mañana en la noche en gran partido se presentan en San Rafael frente a Huracán por la 3ª fecha.

Mañana, Huracán vs. Independiente

SAN RAFAEL. — El encuentro entre Huracán e Independiente Rivadavia, partido correspondiente a la tercera fecha del torneo Provincial, se jugará mañana, en horas de la noche, en cancha de Pedal. La razón de adelantarse el cotejo es que los presidentes de los clubes que intervendrán en el torneo de "Los Cuatro", de donde surgirá el representante al Regional por San Rafael, el próximo año, que son Pedal, Huracán, San Luis y Villa Atuel, solicitaron que este certamen dé comienzo el sábado venidero, aduciendo que "deben cuidarse los intereses de los clubes que participarán en este próximo torneo, y por ende debe prestarse absoluta prioridad al mismo".

Se recuerda que este torneo, al que hacemos referencia, debía comenzar mañana con el cotejo San Luis-Villa Atuel, que se lo ha aplazado para el sábado venidero.

Plantel "Azul"

Oficialmente se informó en el Club Independiente Rivadavia la aceptación de jugar mañana miércoles con Huracán, por las atendibles razones expuestas por el club del sur, y se indicó que para este compromiso el técnico Cortenova ya designó al siguiente plantel: Antonietti, Bolognesi, Rodríguez, Chavero, Sartirana, Fredes, Guerrero, Bazán, Oros, M. Rodríguez, Garin, Gómez, Ahumada, Santiago Vergara, Lombardo, Rudavetz y López. Salen mañana a las 15, en ómnibus especial, desde la sede del club.

El resto

El resto de la tercera fecha contempla estos cotejos: Atlético Bowen vs. Pedal Club, Social Tupungato vs. Deportivo Sarmiento, Sportivo La Consulta vs. La Central y Atlético San Martín vs. Atlético Argentino.

Agasajo de Garelli

El Club Carlos J. Garelli ofrecerá el próximo sábado un agasajo al periodista deportivo, señor Alberto Pita, del diario "El Atlántico" de Mar del Plata, que se encuentra en nuestra Provincia. La reunión tendrá lugar en la sede de la entidad, Maza y Paso de los Andes de Godoy Cruz. Por otra parte el equipo de Garelli jugará mañana miércoles un amistoso con el seleccionado de la Mutual de Mendoza.

Seguiría Nanclares

En una reunión realizada anoche, la comisión directiva de Independiente Rivadavia, trataba la posibilidad de que el señor Jorge Nanclares retirara su renuncia y continuar como presidente de la entidad.

Fútbol para veteranos del bueno podrá verse desde el jueves próximo en San Martín. Ese día comenzará el torneo "Reencuentro". Para hablarnos de esa competencia, visitaron LOS ANDES los señores Esteban Costantini, Juan Osvaldo Calderón, Oscar Cenci y Juan José Martín, que en este orden aparecen en la fotografía.

Fútbol de veteranos

El jueves iniciarán el torneo "Reencuentro"

Para informar sobre la realización del campeonato de fútbol para veteranos denominado "Reencuentro', estuvieron de visita en LOS ANDES los señores Esteban Constantini, Juan Osvaldo Calderón, Oscar Cenci y Juan José Martín.

"Esta competencia será una más de San Martín", comenzó diciendo el señor Costantini al referirse e este torneo que seguramente será atracción por los jugadores que tomarán parte en él. El presidente "Albirrojo", llegó acompañando a los señores Calderón y Cenci (comisión organizadora), al solo efecto de avalar la organización del certamen. A su vez el señor Juan José Martín estuvo en representación de los clubes participantes.

El campeonato de fútbol "Reencuentro", tal como lo dice su denominación, servirá para que los aficionados vuelvan a ver en acción a los grandes del fútbol de antes. Además enfrentará no solamente futbolísticamente, sino amistosamente, a tradicionales adversarios. Volverán a repetirse duelos que alcanzaron notoriedad y todo traerá recuerdos que se mantienen inalterables.

Aunque el certamen lo ha organizado la subcomisión de fútbol de veteranos del Atlético San Martín, nuestros visitantes quisieron señalar su agradecimiento a quienes colaboran en la realización del certamen. Como por ejemplo a la Municipalidad de General San Martín, (que otorgó la copa Campeonato), a los participantes, a la industria, comercio y banca del departamento de General San Martín, que permanentemente prestan su apoyo para llevar adelante este certamen.

Se nos informó que todos los partidos se jugarán en el estadio "Albirrojo". La inauguración se producirá el jueves próximo y posteriormente habrá partidos los martes y viernes. En el campeonato podrán intervenir ex-jugadores mayores de 31 años de edad y con no menos de dos años de inactividad oficial. Se jugarán 80 minutos divididos en dos tiempos de 40 minutos cada uno.

La copa tipo challange en juego llevará el nombre de "Don Enrique Stoisa", en homenaje al ex-gran dirigente del Atlético San Martín. En principio participarán dieciséis equipos, siendo en su mayoría de clubes de primera "A".

Los visitantes informaron que para jerarquizar el torneo, reciben el auspicio de la Liga Mendocina de Fútbol, entidad que a través de su Consejo de Arbitros designará árbitros del plantel afectado a primera división.

Sorteo de partidos

Para hoy a las 20.30, está anunciado el acto de sorteo de partidos del torneo de veteranos "Reencuentro". Se realizará en la sede de la Liga Mendocina y han sido invitados a concurrir los delegados de los clubes participantes.

Palmira

El Club Palmira ha convocado para hoy a las 18, al plantel de futbolistas veteranos para realizar una práctica, con vistas el torneo "Reencuentro". Los jugadores que deberán asistir son los siguientes: Ripamonti, Madeira, Bartolucci, Estrada, Montero, Muñoz, O. Loyola, R. Loyola, Escalante, García, Maulén, Hermoso, Videla, Pavez, Ison, Ortega, Barrera y Lizazo.

Guía deportiva

Básquetbol

Esta noche habrá básquetbol por el torneo oficial de primera "B", que organizó la Asociación Mendocina. En la oportunidad medirán fuerzas: Pedro Molina vs. Y.P.F.; Murialdo vs. Sayanca; A.M.S.A. vs. Boca Júniors; Cultural Israelita vs. Olimpia; Dorrego vs. Unión Juvenil Luján; Giol vs. Obras Sanitarias. Los horarios serán 20.45 para las reservas y 21.45 para las primeras, salvo los encuentros a disputarse en Unión Vecinal Dorrego y Giol que se iniciarán 15 minutos más tarde. La disputa del certamen proseguirá el jueves.

—Para esta noche está anunciada la iniciación del torneo de básquetbol para veteranos "Pedro Jalif", que cuenta con la organización del Club Juventud Unida de Las Heras.

Tenis

Esta noche habrá tenis por el torneo "Amistad José de Casas" que en sus instalaciones hace disputar el Club General San Martín.

Ciclismo

El domingo próximo se disputará la tercera prueba ciclística de ruta, por el campeonato mendocino de la especialidad. La organización de la competencia está reservada para el Club San Carlos de Chapanay.

Farmacias de turno en la región de Cuyo

PROVINCIA DE MENDOZA

Capital. — Hasta las 24: "La Franco Andina", San Martín 1202, Tel. 257755 y 257799; "Ganaderos", Suipacha 499, Tel. 255580. Día y noche: "Mitre", Colón 361, Tel. 245763; "Reconquista", Pueyerredón 400, Tel. 244362; "Jujuy", esquina Ramírez, Tel. 257083.

Policlínico Fleming, Teléfonos: 241810 y 245792.
Hospital Central, Teléfonos: 240063 y 245287.
Hospital Emilio Civit, Teléfonos 250000 y 216320.
Hospital Ferroviario, Teléfono: 252600.
Hospital El Carmen, Teléfonos: 220279 y 220803.
Servicio Sacerdotal Nocturno, De 21.30 a 6.30. Tel. 255654
División Bomberos, Teléfono: 244888.
Comando Radioeléctrico de la Policía. Teléfono 244444.

Godoy Cruz. — Hasta las 24: "Americana", San Martín Sur 19, Tel. 221316; "París", Pellegrini 1247, Tel. 290556; Virtudes", Paso de los Andes 356, Tel. 221483. Día y noche: "Chester", San Martín 2066, Tel. 291230; "Del Oeste", Derqui 194, Tel. 221110; "La Purísima", Joaquín V. V. González 775, 225008.

Las Heras. — Hasta las 24: "Pati", Burgos 155, Tel. 251343; "Paz", San Martín 602, Tel. 251616. "Día y noche: "El Plumerillo", Independencia y Chacabuco.

Guaymallén. — Hasta las 24: "Litvin", Adolfo Calle 1052, Tel. 24100; "Guaymallén", Bandera de los Andes 1052, 260632. Día y noche: "San Miguel", Alem 1619, Tel. 240725; "San José", Godoy Cruz 399, Tel. 214448; "Santa Teresita", Godoy Cruz 2451, Tel. 261453; "Alhambra", Carril Nacional 6720, Rodeo de la Cruz.

San Martín. — Hasta las 24: "San Martín", Ballén 64, Tel. 21039. "Día y noche: "Avenida", Salta y Paso de los Andes, Tel. 21607.

Luján de Cuyo. — Día y noche: "Rodríguez", San Martín 400, Tel. 980741 y 980708.

Maipú. — Día y noche: "Rauek", San Martín 402, Tel. 972424.

Gutiérrez. — Hasta las 24: "Berra", Ozamis 471, Tel. 972605. Día y noche: "Segui", Maza 213, Tel. 972305.

Junín. — Día y noche: "Del Pueblo", Mitre 234, Tel. 8.

Rivadavia — Día y noche: 'Del Carmen" San Isidro 699, Tel. 42054.

La Paz. — Día y nonhe: "Las Chadritas", Belgrano y 25 de Mayo, Tel. 36.

Tunuyán. — Día y noche: "Tunuyán", San Martín 1157, Tel. 2534.

Tupungato. — Día y noche: "Moderna", Belgrano 469, Tel. 77.

La Consulta. — Día y noche: "Luarca", San Martín 242, Tel. 11.

Villa Atuel. — Día y noche: "Tonn".

San Rafael. — Día y noche: "Italiana", Pellegrini 93, Tel. 24115; "Abbona", avenida Mitre 202, Tel. 21238.

General Alvear. — Día y noche: "Avenida", Alvear Oeste 16, Tel. 2787.

Malargüe. — Día y noche: "Malargüe", San Martín 354, Tel. 88.

PROVINCIA DE SAN JUAN

Capital. — Hasta las 24: "España", España y C. Bustos, Rawson; "La Báscula", avenida España 199 Norte, Tel. 24523; "Santa Rosa", Recuerdos de Provincia 8; "Pintos", Tucumán 402 Sur, Tel. 245114. Día y noche: "Rodríguez", Laprida 16 Oeste, Tel. 22503; "Roma", General Acha 902 Sur, Tel. 27707; "Curie", avenida Libertador esquina Del Bono, Desamparados, Tel. 25401; "Aberastain", Aberastain 195 Sur, Tel. 23644.

Pocito. — Día y noche: "De Luján", ingeniero M. Zalazar s/n., Tel. 69.

Caucete. — Día y noche: "Carvajal", Boulevar Sarmiento 353, Tel. 61025.

25 de Mayo. — Día y noche: "Balmaceda".

Jáchal. — Día y noche: "El Cóndor".

Albardón. — Día y noche: "Luna".

PROVINCIA DE SAN LUIS

Capital. — Día y noche: "Rivadavia", Rivadavia 645, Tel. 2145; "Santa María", Caseros 875, Tel 4298; "Santa Rosa", San Martín, y avenida España, Tel. 4664.

Ciudad de Mercedes. — Día y noche: "Lavalle", Pedernera 500, Tel. 2388; "Barrio Pringles", Hipólito Yrigoyen y Suipacha, Tel. 1471; "Sarmiento", San Martín 1667, Tel. 1709.

Hoy se presenta Río en San Juan

SAN JUAN. — La primera escuadra del club Atlético River Plate se presentará esta tarde en ésta, enfrentando a Sportivo Desamparados en un cotejo amistoso que ha despertado considerable interés entre los aficionados sanjuaninos.

La delegación "Millonaria" arribó ayer a San Juan y anoche fue agasajada por la entidad anfitriona que se dispone a celebrar, de este modo, la obtención del campeonato oficial de 1975 de la Liga Sanjuanina.

De acuerdo a lo convenido entre las dos instituciones, River presentará a todos sus elementos titulares. Su presentación ha insumido ingentes gastos para la entidad de Desamparados que efectuará un desembolso aproximado a los 50 millones de pesos.

El cotejo se jugará en cancha de Sportivo y dará comienzo a las 17. Como se ve, una hora poco adecuada, tratándose de un día laborable, motivo por el cual puede peligrar el éxito financiero de este espectáculo aunque la confianza de los directivos "Puyutanos" es apreciable en cuanto al apoyo que puede brindar el aficionado sanjuanino.

Sobre la finalización del partido Mendoza R. C. - Suburbs, se registró una jugada de real peligro sobre el in-goal de los locales que Crivelli en gran acción frustró, ante los hombres de la visita.

Mendoza R. C. derrotó a Suburbs por 16 a 15

En un marco de gran expectación hizo su presentación en nuestro medio el equipo neocelandés Suburbs ante el Mendoza Rugby Club. El quince local volvió a ratificar el temple y fuerza mostrado en sus presentaciones ante el Stade Langonnais de París y Belgrano de Buenos Aires. Ello le permitió lograr un nuevo halago por 16 a 15.

El partido en general fue de regular nivel técnico y en algunos casos con excesos de brusquedades, que hizo que la lid se desdibujara. Pese a ello, la confrontación dejó conforme al marco numeroso de público que se dio cita al estadio de Bermejo. El Suburbs mostró facetas de juegos diametralmente opuestas. En la primera etapa Mendoza Rugby Club lo superó en fijos y line-outs, pero en el complemento reaccionó logrando descontar ventajas en el tanteador y allí lució con creces el centro tres cuatros Joseph E. Morgan, titular del seleccionado nacional de Nueva Zelandia. Sobre la media hora final concretó un try en gran jugada, que convirtió luego James Tulloch. La primera etapa fue favorable al equipo local por 16-3. En la segunda convirtió penales para el Suburbs James Tulloch en dos oportunidades a los seis y doce minutos.

Resumiendo, el juego del Mendoza Rugby Club no tiene nada que envidiarle a los mejores clubes en el orden nacional. De ello dio la prueba en la víspera. Su triunfo ratificó su trabajo de campeón de la temporada 1975. El Suburbs mostró irregularidad, y descontrol, pero luego trató de ratificar que en Nueva Zelandia se practica un rugby de alto nivel.

Los equipos

Suburbs (15): C. Farrell; K. Callinan, J. H. Neison, J. J. G. Varley, J. D. Banks, Joseph Morgan, B. Alan Hill, P. Clement, M. F. Thedrea, B. Riley. L. E. Scully, G. Rich, R. Chisholm, G. Rudolph y J. Tulloch.

Mendoza Rugby Club (16): J. L. Crivelli, M. Cichitti, C. Cruz, R. Irañeta, A. Serpa, P. Comadrán, E. Viazzo, J. Nasazzi, E. Naveyra, P. Guarrochena, F. Ruffo (J. Quiroga), Eduardo y Orlando Terranova, C. Aguirre y M. Brandi.

Los tantos: Primer tiempo, 10m. penal de Tulloch (S.), 17m. drop de Guarrochena (M.), 25, 30 y 39m. penales de P. Guarrochena (M.), y try de Brandi. Segundo tiempo: 6 y 12m. penales de Tulloch (S.), y 30m. try de Morgan convertido por Tulloch (S.)

Arbitro: Hugo Girolamo.

El viernes hará su cena la "Peña de la Amistad"

La tradicional cena mensual realizara el viernes próximo, desde las 22, la Peña de la Amistad Futbolística. El acto tendrá lugar en las instalaciones del Gutiérrez Sport Club y han sido invitados, entre otros deportistas, Roberto Quiroga, Pedro Villarruel, Araujo Benítez, José Chiaramonte, Francisco Da Dalt, Cristóbal Guerrero, Salvador Guerrero, Francisco Apugliese, Abel Caram, Jorge Schmitt, Manuel Mateo, Vicente Armando, Oscar Roselot, Angel Garrido, Enzo Di Chiara, Jose Barbadillo y otros.

Convocatoria

A PLENARIO PROVINCIAL EXTRAORDINARIO DE DELEGADOS ESCOLARES AFILIADOS AL SINDICATO UNIDO DE TRABAJADORES DE LA EDUCACION

S.U.T.E.

Mendoza, 27/10/1975.

El SECRETARIADO EJECUTIVO DEL SINDICATO UNIDO DE TRABAJADORES DE LA EDUCACION, convoca a PLENARIO para el día jueves 30/10/1975, a las 14, en la Asociación Mendocina de Box, calle Mitre 1771, de Ciudad, en el cual se tratará el siguiente

ORDEN DEL DIA

1º Lectura acta anterior.
2º Elección de un auxiliar de Secretaría de Actas.
3º Elección de dos delegados para suscribir el acta.
4º Informe del secretariado ejecutivo sobre las gestiones cumplidas:
a) A nivel provincial.
b) A nivel nacional.
5º Consideración de las respuestas oficiales obtenidas. Resolución al respecto.

Antonio Fco. Arrigo — Vocal Titular
Antonino Rocco Santacroce — Sec. Actas, Prensa y Dif.

28|10|22701|28|10